O TEMPO

Tempo instavel, ainda sujeito a chuvas, melhorando ligeiramente após. Temperatura estavel. Ventos de sueste a nordeste, frescos. Maxima: 32,3. Minima: 20,6.

10 PAGINAS — 40 Centavos

Diario Carioca

Fundador: J. E. DE MACEDO SOARES

JANEIRO 1945 17 QUARTA-FEIRA

ANO XVIII — RIO DE JANEIRO — Diretor: HORACIO DE CARVALHO JUNIOR — PRAÇA TIRADENTES N.º 77 — N.º 5.089

CATASTROFE GERAL ALEMÃ EM TODA A FRENTE ORIENTAL

POR INTERMEDIO DE RUBEM BRAGA, DIRETAMENTE PARA O 'DIARIO CARIOCA'

MENSAGEM DE ALEXANDER AO BRASIL

ESCRITA DE PROPRIO PUNHO SOB O FOGO DOS CANHÕES ALEMÃES

(Leiam na 4ª pagina a reportagem de Rubem Braga)

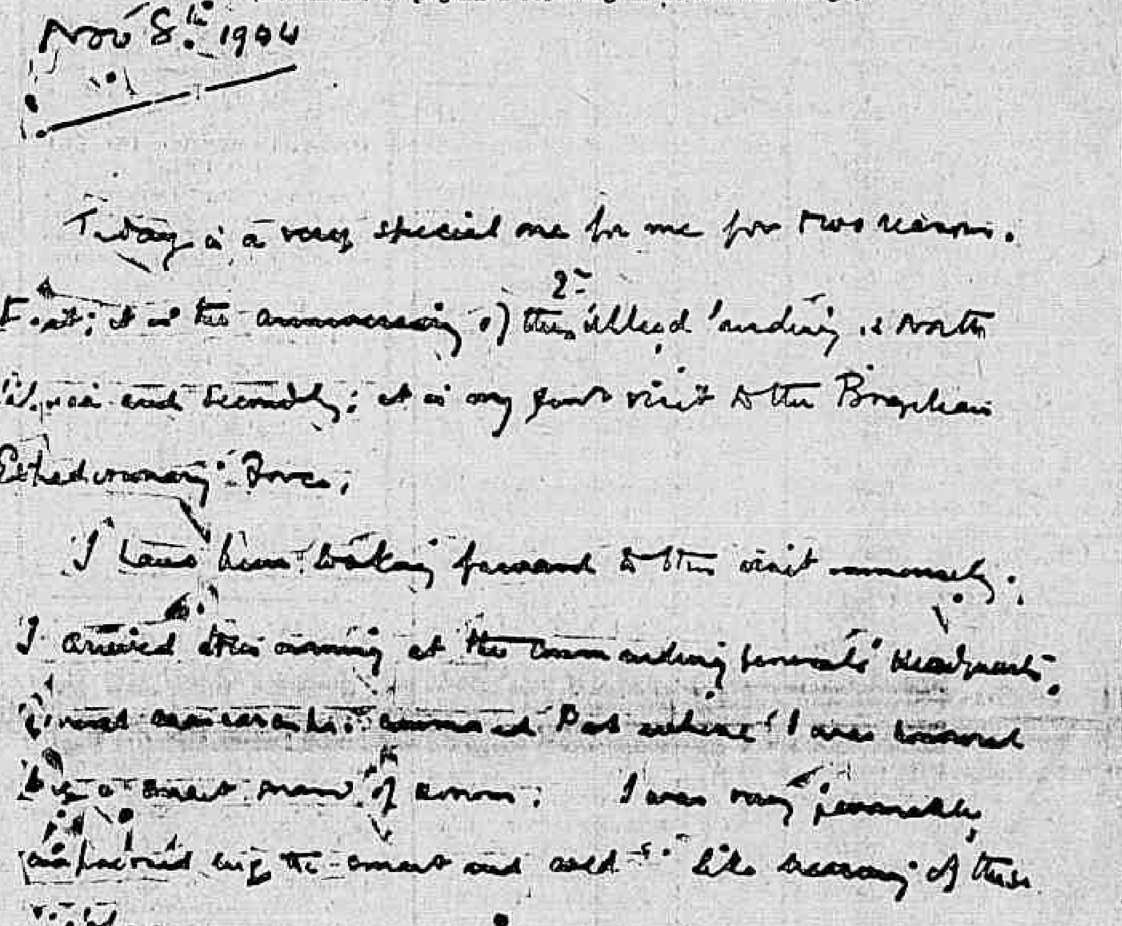
Nov 8th 1944

Today is a very special one for me for two reasons. First: it is the anniversary of the Allied landing in North Africa and Secondly: it is my first visit to the Brazilian Expeditionary Force.

[illegible]

H.R. Alexander

Fac-simile da mensagem do general Alexander, entregue ao nosso correspondente de guerra Rubem Braga

Parou Para Tomar Café, Mas Não Parou Quando Uma Granada Explodiu a Uns Duzentos Metros de Distancia — O Almoço Com o Comandante Brasileiro, as Solenidades e a Interrupção do Reporter — Não Queriam Que o Reporter Interrompesse o Almoço, Mas o General Britanico Quis — O Reporter Gastou o Inglês, Que é o Pior da America do Sul — Alexander Pediu a Caneta do Reporter Emprestada e Escreveu — De Volta o Povo Aclamava os Generais Ingleses, Americanos e Brasileiros Juntos — Ensaio de Um Grafologo Amador

PARTICIPANDO DA GUERRA NO CAMPO DE BATALHA

SEIS MESES DE GLORIA

A F. E. B. COMPLETA HOJE MEIO ANO DE LUTA — PASSANDO EM REVISTA O PRIMEIRO SEMESTRE DE PARTICIPAÇÃO DOS NOSSOS SOLDADOS

Seis meses são decorridos desde que as primeiras tropas brasileiras desembarcaram na Italia, levando a nossa mais efetiva contribuição á luta pela restauração dos direitos dos povos.

A honrosa circunstancia de sermos o unico povo latino-americano lutando em ultramar ao lado das Nações Unidas constitue, por si só, uma gloria que há de perpertuar-se nas paginas da Historia, repercutindo, através dos tempos, como eloquente testemunho do nosso espirito de justiça e, mais do que isso, do nosso amor á Liberdade e do nosso respeito á soberania dos povos.

Na verdade, quando os soldados de Caxias pisaram o cais de Napoles, quando travaram conhecimento com o teatro europeu da guerra naquele 16 de julho de 1944, grande e expressiva era já a contribuição do Brasil ao esforço bélico das nações aliadas.

A presença da Força Expedicionária Brasileira na Italia vinha coroar uma colaboração que já se tornara efetiva sob os mais diversos aspectos.

Desde a realização da Conferencia dos Chanceleres no Rio de Janeiro, que culminou no exemplo do Brasil rompendo as suas relações com as potencias do Eixo, estava automaticamente decidida a nossa posição perante o conflito que ensanguentava então meia parte do mundo e vinha, já agora, bater ás portas da America, o que vale dizer, ás nossas próprias portas.

O inimigo era poderoso e in-

(Conclue na 2ª pag.)

O ministro da Guerra num flagrante tomado durante a sua visita ao "front" italiano

OS NOVOS GENERAIS DE DIVISÃO

Promovidos os Generais Pinto Guedes e Mendonça Lima

O presidente da Republica promoveu ao posto de generais de Divisão os generais de Brigada Mário José Pinto Guedes e João de Mendonça Lima.

Um Mês Depois do Inicio da Contra-Ofensiva de Rundstedt

EISENHOWER LANÇA A OFENSIVA DE INVERNO

Avança o 2.º Exercito Britanico, Enquanto o 1.º e 3.º Exercitos Americanos Retalham o Que Resta do Saliente das Ardenas

PARIS, 16 (De Austin Bealmear, da Associated Press) — Os Exercitos do general Eisenhower reiniciaram a sua ofensiva de inverno na frente ocidental — exatamente um mês depois de os alemães iniciarem a sua irrupção nas Ardenas — quando tropas e tanques do 2º Exercito britanico se lançaram a novo ataqoe, perto da fronteira alemã, ao norte de Aachen.

A retomada da iniciativa se produz quando o 1º e o 3º Exercitos americanos retalhavam o que resta do "saliente" de von Rundstedt na Belgica, com a captura do entroncamento rodoviario vital de Houffalize, e faziam progressos na Belgica, no Luxemburgo e na Alemanha.

Os "tommies" atacaram sob a neblina desta manhã, ao norte de Sittard, 16 km a oeste de Geilenkirchen e a 23 km ao sul de Roermond, e no triangulo em poder dos alemães entre o Maas (Mosa) e o Roer.

Terrivel barragem de artilharia precedeu o ataque, dirigido contra poderosas defesas que os alemães vinham erigindo desde outubro.

Telegramas de Roger Greene, correspondente da Associated Press, anunciam que a infantaria britanica realizou "progressos iniciais vencendo moderada oposição".

O "saliente" alemão, contra o qual as forças de Montgomery estão investindo, se atira para dentro das linhas aliadas, ao norte de Sittard, que fica a 29 km a noroeste de Aachen. Durante a ultima quinzena, os nazistas desfecharam varios e poderosos ataques locais, ali, num esforço por estender as suas linhas defensivas. Todos esses ataques foram repelidos.

(Conclue na 2ª pag.)

HITLER DISSE:

'Estamos Num Barco Numa Terrivel Tempestade'

Dramatica Entrevista Com Hitler — Impressões do Interlocutor do Fuehrer, Ex-Enviado do Regente Horthy ao Reich e Atual Ministro da Defesa da Hungria Libertada

MOSCOU, 16 (Por Daniel de Luce, da A. P.) — "Estamos dentro de um barco, em meio de uma terrivel tempestade" — exclamou Hitler, com a sua mecha de cabelo, agrisalhada, a cair-lhe sobre a testa banhada em suor.

E continuou:

— "Aquele que saltar fora, homem ou nação, morrerá afogado. O barco pode afundar, mas o mais certo é que ele chegue á terra.

"Defenderei a Pátria até o ultimo homem, até a ultima gota de sangue".

Assim falou Hitler, nesse estilo, durante duas horas. Rodeavam-no, na ocasião, os seus mais intimos sequazes—Himmler e Keitel — mas o homem a quem ele se dirigia nesses termos era o chefe do Estado Maior da Hungria, país que não queria mais lutar ao lado da Alemanha.

O local disso foi no Q.G. do Fuehrer, na Prussia Oriental. A data foi de fins de setembro de 1944.

A historia dessa entrevista, cujas consequencias foram tão tragicas para mais de oito milhões de hungaros, foi-me narrada hoje á tarde, por um homem que enfrentou a colera de Hitler.

Trata-se do coronel Janos Voeroes, que então atuava como enviado especial do almirante Horthy e que é hoje o ministro da Defesa da Hungria libertada.

— "Hitler — disse-me o coronel Voeroes — parecia um porco que tivesse sido engordado demais. Era visivel que ele se achava doente, de corpo e de mente. A ultima vez que o vira fora em maio. De maio a

(Conclue na 2ª pag.)

STALIN ANUNCIOU OFICIALMENTE

DUAS NOVAS E COLOSSAIS OFENSIVAS DA U. R. S. S.

Zhukov No Comando Direto de Uma Delas — Esmagada Toda a Resistencia Nazista — Fizeram Junção os Exercitos de Zhukov e Koniev — Capturadas Mais de 1.300 Localidades — Conquistados Importantes Baluartes Inimigos

MOSCOU, 17 (quarta-feira) — (De Meyer S. Handler, correspondente da "U. P.") — O marechal Stalin anunciou que as forças sovieticas iniciaram uma nova grande ofensiva ao sul de Varsovia e em direção a Berlim e que já avançaram 60 quilometros sobre uma frente de 120, capturando a cidade fortificada de Radom e mais de 1.300 povoações polonesas.

Radom é um importante centro industrial e tinha uma população de 78.000 habitantes antes da guerra. Além disso, era a principal base da "Luftwaffe" na Europa Oriental e o entroncamento de 11 estradas de ferro e de rodagem e está situada a 87 quilometros ao sul de Varsovia.

A conquista de Radom verificou-se ás 22 horas de ontem, (hora de Moscou), e o marechal Stalin, por meio de uma ordem do dia emitida tres horas depois dessa vitoria, anunciou que o 1º Exercito da Russia Branca havia lançado essa ofensiva ha tres dias.

Esse exercito, comandado pelo lugar-tenente de Stalin, marechal Zhukov, flanqueou Varsovia pelo sudoeste e chegou á distancia de Lords, segundo da cidade polonesa em importancia.

A's ultimas horas da noite de ontem o comunicado expedido pelo Alto Comando Sovietico anunciou que o exercito do marechal Zhukov havia estabelecido enlace com o 1º Exercito U[illegible] do marechal

(Conclue na 2ª pag.)

CARDILO FILHO
ADVOGADO
AV. ERASMO BRAGA, 72
6º ANDAR
ESP. CASTELO

Acções, consultas e pareceres sobre Direito Civil e Comercial. Ajustamento de estatutos de sociedades anonimas em geral, ás novas leis especialmente empresas de seguros, bancarias ou concessionarias de serviços publicos.

RESUMIDAMENTE

OS PONTOS PRINCIPAIS DO DISCURSO DE CHURCHILL

1.º — Rendição Incondicional; 2.º — Reconhece o Governo Polonês de Londres; 3.º — Sustenta a Carta do Atlantico

LONDRES, 16 (De William Higgindotham, da U. P.) — O Primeiro Ministro Winston Churchill declarou hoje, ante a Camara dos Comuns, que os aliados continuarão lutando até que a Alemanha se renda incondicionalmente embora tal determinação intensifique a resistencia nazista e prolongue a guerra.

Ao mesmo tempo, o sr. Churchill reiterou que a Inglaterra continuará reconhecendo o governo polonês extra-territorial instalado em Londres.

O Primeiro Ministro referiu-se á insistencia aliada com respeito á rendição condicional da Alemanha ao responder a in-

(Conclue na 2ª pag.)

Roosevelt Anunciou

MARCADOS DIA E LOCAL DA REUNIÃO

WASHINGTON, 16 (A. P.) — O presidente Roosevelt indicou, de maneira definitiva, que já foram fixados tempo e lugar para o encontro do Grande Trio e que estava a ponto de ir se avistar com Churchill e Stalin.

Até que o encontro se dê, as questões levantadas no Congresso, pela criação de um Conselho provisorio das Nações Unidas, terão de ser adiadas.

O presidente indicou que a reunião se realizará em absoluto sigilo.

Interpelado sobre se o secretario de Estado Stettinius o acompanharia ao encontro, Roosevelt declarou que todos saberiam quem iria á reunião — depois que esta terminasse.

SEIS MESES DE GLORIA

(Conclusão da 1ª pag.)

solente e, confiante nas vitorias iniciais de suas armas, não vacilou em vir até nós.

Temos bem vivas na memória as brutais agressões de que mofos vitimas; ecoam ainda os nossos ouvidos os gritos de dor de centenas de familias brasileiras atingidas em cheio pelos golpes do inimigo; temos fixado na retina o quadro doloroso de centenas de mulheres, homens e crianças debatendo-se contra as ondas, vitimas de torpedeamentos praticados na tocaia da noite em plenas aguas territoriais brasileiras.

Grande parte da nossa tonelagem mercante foi traiçoeiramente sacrificada quando a serviço da nossa navegação de cabotagem.

Familias inteiras, que viajavam de portos nacionais para portos nacionais, foram covardemente colhidas pela cilada do inimigo.

FOMOS A' GUERRA

Diante das repetidas agressões que implantaram o luto e a dor no seio da familia brasileira, não havia e nem seria de esperar outra alternativa.

Fomos á guerra.

A dignidade nacional o exigia e o presidente Getulio Vargas, correspondendo aos anseios do povo brasileiro, declarou o estado de beligerancia com a Alemanha e a Italia.

Aceitamos o desafio e nos colocamos cem por cento ao lado dos aliados, conscios das responsabilidade que iamos assumir e confiantes na vitoria da nossa causa.

Nem um minuto sequer de vacilação.

O inimigo dominava então quase toda a Europa e tinha a Africa do Norte em seu poder.

Foi nessa situação adversa para as armas aliadas que o Brasil tomou posição de combate, mobilizando todos os seus recursos e colocando-os á disposição das Nações Unidas.

De simples fornecedores de materiais estrategicos e materias primas á máquina de guerra dos aliados, passamos rapido á ação. Mobilizamos as nossas reservas, a Marinha de Guerra fez-se ao mar e os aviões da Força Aerea Brasileira passaram a patrulhar as nossas aguas litoraneas.

Enquanto preparavamos a nossa Força Expedicionaria, couberam á Marinha e á FAB os primeiros louros da luta. Numerosos submarinos inimigos foram destruidos no Atlantico Sul, apreendidos ou expulsos das nossas aguas territoriais.

Como medida de segurança para a nossa navegação, que precisava não só continuar o serviço de cabotagem, mas tambem levar aos nossos aliados abastecimentos indispensaveis á vitoria, estabelecemos o sistema de comboios, protegidos pela nossa Marinha de Guerra, em colaboração com a esquadra norte-americana.

VOLTA-SE CONTRA O INIMIGO A SORTE DAS ARMAS

Entre a preparação bélica do inimigo, que levara anos construindo sua maquina de guerra, e o espirito de resistencia e combatividade das forças aliadas, venceu este ultimo.

Veio a decisiva vitoria de El-Alamein. Veio Stalingrado. Veio o desembarque aliado no Norte da Africa. Voltava-se assim contra o inimigo a sorte das armas.

Até que ponto a contribuição do Brasil concorreu para essa revira-volta, somente a Historia poderá mais tarde estimar. Não escondem, porém, os chefes aliados o papel importante e talvez decisivo da Base de Natal, que foi, com muita propriedade, denominada o "trampolim da vitoria".

Graças a esses êxitos das armas aliadas e á rapidez com que foi possivel refazer a maquina bélica das Nações Unidas, outros golpes se seguiram, cada qual mais forte e desmoralizador.

Da Africa, já agora livre do inimigo, saltaram as forças aliadas para a Sicilia e daí para a Italia Peninsular. Não tardou o colapso do fascismo e as forças de Mussolini foram praticamente eliminadas como elemento de combate.

Contudo, uma longa caminhada tinha ainda de ser empreendida.

OS BRASILEIROS DESEMBARCAM NA ITALIA

Apenas quarenta dias eram decorridos do desembarque aliado na Normandia, quando o primeiro escalão da Força Expedicionaria Brasileira chegava á Italia.

Era a presença do Brasil em pleno teatro da guerra. Era o sangue de milhares de jovens brasileiros pronto a regar o solo da Europa na defesa daqueles sagrados principios que nos levaram á luta.

Para nós, escrevia-se nesse momento historico uma pagina de glorias que servirá de exemplo para as gerações vindouras e garantirá ao Brasil o lugar que lhe compete no concerto das nações civilizadas.

Uma onda de entusiasmo e sadio otimismo, aliado á mais solida confiança, varreu o espirito da nação quando a imprensa e o radio deram a conhecer o comunicado do Ministerio da Guerra, fornecido por intermedio da Agencia Nacional:

"O Quartel General Aliado no teatro de operações do Mediterraneo acaba de informar ao nosso Governo, que Forças Expedicionarias Brasileiras sob o comando do general de Divisão João Batista Mascarenhas de Morais, chegaram a Napoles".

Passaram-se alguns dias até que a segurança militar julgou oportuno divulgar detalhes do embarque dos nossos arrojados soldados. Poude-se então saber do entusiasmo com que esses jovens brasileiros, treinados durante varios meses ás exigencias da guerra moderna, pisaram a bordo do transporte que ia conduzi-los ao teatro da luta.

Não lhes faltaram em nenhum momento, o estimulo e o conforto moral e material do governo e do povo. O proprio presidente Vargas, deixando altas horas da noite o Palacio Guanabara, foi a bordo levar aos bravos patricios a sua palavra de encorajamento e os seus votos de confiança inabalavel no espirito combativo e no patriotismo dos soldados de Caxias.

Acompanhado do ministro da Guerra, general Eurico Gaspar Dutra, a quem tanto deve o Brasil o reerguimento do seu Exército e a preparação da FEB, o chefe do Governo demorou-se em palestra com a tropa, falando aos oficiais e aos soldados, interessando-se pelo bem estar de cada um e tendo para os mesmos palavras que eles levaram no espirito como a mais confortadora recordação daquele instante historico.

Sentiram os soldados brasileiros, na presença do chefe amigo, o testemunho da confiança da Pátria na árdua tarefa que iriam empreender em terras estranhas, na defesa da soberania nacional e em cumprimento aos deveres de solidariedade que haviamos assumido para com os povos irmãos.

A REPERCUSSÃO INTERNACIONAL

Para termos uma idéia da repercussão internacional que o fato assinalou, basta transcrever aqui alguns trechos das inumeras noticias com que a imprensa estrangeira registou a chegada dos nossos soldados ao teatro europeu da guerra.

"As tropas da Força Expedicionaria Brasileira — referiu um comunicado da "Reuters", expedido de Napoles, — desembarcaram, hoje, aqui, completamente treinadas, prontas para tomar lugar ao lado dos exercitos aliados que se batem no "front" meridional da Europa. Fortes, desenvoltos, vestindo seus uniformes verde-oliva, os soldados brasileiros desceram neste porto e serão as primeiras tropas terrestres sul-americanas a participar da guerra contra a Alemanha.

"Estamos todos ansiosos por entrar em ação", — foram as primeiras palavras do general Mascarenhas de Morais, ao desembarcar, traduzindo para os correspondentes de guerra o espirito combativo da tropa.

Os soldados desembarcaram com a melhor disposição de animo. Haviam feito uma viagem relativamente rapida e segura, graças ao eficiente comboiamento confiado á Marinha de Guerra do Brasil, em parte e á esquadra norte-americana. Na primeira fase da viagem, aviões da F. A. B. colaboraram na garantia da rota, patrulhando atentamente os mares.

Ainda soam como um hino de louvor as palavras do comandante do transporte proferidas no momento em que este atingia o estreito de Gibraltar: "Sois um novo exercito de homens livres, que vindes vos juntar á luta pela libertação dos povos oprimidos".

"Nossas duas nações — disse então o general Mascarenhas de Morais, dirigindo-se áquele oficial norte-americano — se colonizaram e se fizeram fortes por meio da civilização européia, e, agora, são as que, no Hemisfério Ocidental, mais se preocupam com as defesas de nossa preciosa herança de liberdade de direitos humanos — não apenas nas Américas, mas, muito breve, nos campos de batalha da Europa".

Ao ver os soldados brasileiros ainda na prancha de desembarque, o general Jacob Devers, comandante das tropas americanas no Mediterraneo, disse: "Esses homens darão uma boa força combatente: E'-me profundamente grato ter conosco tropas brasileiras. Impressiona-me sua aparencia e esperamos delas maravilhosos resultados, num futuro não muito distante."

Todos os correspondentes de guerra não ocultaram o entusiasmo com que foram recebidos os nossos soldados.

IMPRESSÕES DE PERSONALIDAES ESTRANGEIRAS

Muito lisongeiras para nós foram as palavras com que chefes de Estado, ministros, embaixadores, altas patentes militares e personalidades estrangeiras das Nações Unidas saudaram a presença das nossas tropas no "front".

Inumeras mensagens de congratulações recebeu o presidente Vargas, das mais diversas procedencias, todas externando o entusiasmo e a confiança pela contribuição do Brasil. A imprensa internacional abriu colunas para registar e exaltar o acontecimento historico.

Impraticavel seria registar aqui todas as manifestações de simpatia, que poderiamos resumir nas seguintes palavras do senador Tom Connally, dos Estados Unidos: "O Brasil provou sua devoção á causa das Nações Unidas. Suas tropas reivindicaram a solidariedade do hemisferio ocidental. Dou os meus cumprimentos sinceros ao Brasil".

INCORPORADO AO QUINTO EXERCITO AMERICANO

Tendo recebido no Brasil um treinamento intensivo, as nossas tropas não exigiram, uma vez chegadas á Europa, senão um ligeiro periodo de adaptação.

Não tardou que um comunicado nos trouxesse a noticia de que a Força Expedicionaria Brasileira havia sido incorporada ao Quinto Exército Americano, o que significava o primeiro passo para a sua entrada em ação.

Honrosas visitas receberam os soldados do Brasil. Dentre estas citaremos a do primeiro ministro Winston Churchill, que mais tarde, por ocasião do segundo aniversario da nossa entrada na guerra, telegrafava ao presidente Getulio Vargas: "Neste dia, senhor presidente, em que vossa Republica celebra com orgulho sua tradição militar, eu vos mando esta mensagem de admiração pela firmeza e aprumo de vossas magnificas tropas que eu tive a honra de inspecionar recentemente no solo libertado da Italia."

A 17 de setembro uma grande noticia ocupava as "manchettes" da imprensa, anunciando que as forças brasileiras haviam entrado em ação em importante setor da "Linha Gotica" alemã.

A entrada dos brasileiros "em linha", num dos setores da vasta frente confiada ao V Exercito, seguiu-se um rapido avanço, no intuito de retificar o bolsão existente no setor que nos havia sido destacado. Era uma das operações subsidiarias da audaciosa rutura da Linha Gotica, encetada por Clark, em Passo da Futa e habilmente completada por Alexander, com a sangrenta tomada de Rimini, no Adriatico.

Nesse mesmo dia em que as armas brasileiras, pela primeira vez, trovoavam em campos da Europa, conquistaram os homens do escalão avançado, sob o comando do general Zenobio da Costa, a cidade de Massarosa.

A população saudou, pela primeira vez, o uniforme verde oliva, como tropa de libertação.

O avanço prossegue e dezenas de aldeias são libertadas. O eixo de progressão leva a Monte Magno, especie de promontorio de onde se descortina, no vale, Camalora, importante posição nazista, já então insustentavel pelos alemães, batida como estava por nossos fogos. Durante uma noite, Camaiore é terra-de-ninguém, pois os nazistas, retrocedendo, entrincheiraram-se em Monte Prano, de onde hostilizavam não só a cidade por eles abandonada com a estrada de acesso. A engenharia com seus detetores de minas trabalha sob o fogo intenso dos morteiros que explodem a dez e vinte metros das patrulhas de limpeza.

Ainda sob a intensa barragem que vem do cume do Prano, são refeitas as pontes destruidas pelos nazistas em fuga. Parte em jeeps, parte infiltrando-se pela vegetação espessa, a infantaria toma, por fim, Camaiore. Daí a Vado, liberta mais 3 cidades e se defronta, do vale, com as perigosas baterias de morteiro que cospem morte de Monte Prano. Esta, por fim, depois de quatro dias de luta, cala em poder dos brasileiros. Estava terminada, pela posse dos objetivos, a primeira tarefa confiada á tropa brasileira no teatro de operações da Italia.

Lutando em terreno dificil, contra um inimigo fortemente entrincheirado, as tropas brasileiras revelaram, desde o primeiro instante, um treino esmerado e um conhecimento perfeito da moderna tatica de guerra.

Muitos prisioneiros cairam nas mãos desses soldados, que escreveram paginas de heroismo dignas dos mais veteranos combatentes.

Varias cidades e vilas italianas devem hoje a sua libertação a esses bravos sul-americanos que dão o seu sangue pela restauração de um mundo onde a paz e o trabalho sejam os verdadeiros dogmas do homem.

VISITAS HONROSAS

Ja haviam os soldados brasileiros dado provas de sua bravura e de seu patriotismo, quando o general Eurico Gaspar Dutra, ministro da Guerra, quis ter pessoalmente um contacto com a tropa na linha de frente. Chegando a Napoles, o titular da Guerra telegrafou ao presidente Vargas, testemunhando a excelente impressão colhida entre os primeiros soldados brasileiros que inspecionou.

Na frente italiana, o general Eurico Dutra avistou-se e conferenciou com os chefes militares aliados, inclusive os generais Alexander e Clark, visitou a frente de combate das forças brasileiras, ouviu oficiais e soldados e chegou mesmo a comandar, temporariamente, um importante setor da luta.

Voltando a Roma, o chefe militar brasileiro teve oportunidade de ser recebido em audiencia especial pelo Papa Pio XII, que se referiu com muita simpatia aos nossos soldados, exaltando-lhes o espirito de ordem e disciplina.

Antes de deixar a Italia, depois de haver visitado Londres, a convite do seu colega britanico, o ministro Eurico Dutra voltou a inspecionar as nossas tropas, trazendo da Europa a mais confortadora impressão.

Ali, teve ocasião o titular da pasta da Guerra de condecorar os primeiros herois da FEB, e, bem assim, oficiais americanos que muito contribuiram para o treinamento dos soldados brasileiros no manejo das armas modernas.

Assistiu á entrega da condecoração, feita pelo general Clark a varios dos nossos bravos que se distinguiram na ação.

Falou ás enfermeiras da FEB, exemplo vivo do patriotismo, da bravura e do espirito de sacrificio da mulher brasileira. Viu e sentiu o estimulo que a presença dessas jovens constitui para os nossos soldados. Fez justiça louvando a dedicação dos medicos e auxiliares que cuidam, com carinho verdadeiramente fraternal, dos que tombam no campo da luta. De tudo isso deu-nos s. ex. um valioso testemunho.

A FORÇA AEREA BRASILEIRA NO "FRONT"

Depois de haver prestado os mais relevantes serviços ao patrulhamento das nossas costas e de haver afundado varios submarinos inimigos, a Força Aerea Brasileira chegou ao "front" italiano com um honroso acervo de vitorias, pronta a entrar em ação.

Pilotos experimentados, artilheiros habeis e, acima de tudo, corajosos vêm ali despejando toneladas de bombas sobre importantes posições inimigas no norte da Italia.

Esses bravos receberam tambem, recentemente, uma visita que lhes deixou grata recordação, além de servir de valioso estimulo á ardua vida que estão levando. Ali esteve, para falar-lhes e ouvi-los, o ministro Salgado Filho, titular da pasta da Aeronautica.

Como o seu colega da Guerra, o sr. Salgado Filho teve oportunidade de conferenciar com os chefes militares aliados, dos quais ouviu lisongeiras referencias aos homens que constituem a nossa força aerea no "front".

Arriscadas missões têm sido confiadas aos nossos aviadores, que delas se têm desincumbido com bravura e pericia.

Vencido agora o primeiro semestre da nossa participação ativa na guerra, mister se faz, rendermos aqui o nosso preito de admiração e imperecivel agradecimento áqueles que, em solo estrangeiro, se batem com galhardia e patriotismo na defesa da Liberdade e no desagravo da nossa soberania. E, de olhos voltados para os destinos do Brasil e da Humanidade, oremos pelos que souberam tombar com honra, derramando o seu sangue pelos sagrados principios do Direito e da Justiça.

OS PONTOS PRINCIPAIS DO DISCURSO DE CHURCHILL

(Conclusão da 1ª pag.)

sistentes perguntas dos deputados trabalhistas, ao reiniciar-se o trabalho no Parlamento após as ferias de Natal.

Outro aspecto importante da declaração do sr. Churchill foi a sua solidariedade com as opiniões do presidente Roosevelt segundo as quais os objetivos da Carta do Atlantico continuam valendo tanto hoje quanto valiam em 1941 embora fosse provavel que todos os seus aspectos não seriam conseguidos imediatamente.

As observações de Churchill sobre a Carta do Atlantico mostram claramente que o Primeiro Ministro fez causa comum com o presidente Roosevelt nas declarações publicas sobre esse assunto, dando assim um passo importante para eliminar divergencias anglo-americanas e apresentar uma frente mais unida na proxima conferencia dos "três grandes".

Interrogado pelo membro conservador Stourton se o Primeiro ministro podia dar a certeza de que o governo britanico continuaria reconhecendo o governo polonês em Londres, Churchill respondeu: "Sim senhor".

O Primeiro Ministro procurou tambem evitar criticas á politica britanica na Grecia, deixando de responder a varias perguntas e pedindo aos deputados que esperassem até quinta-feira, quando fará uma declaração completa.

Churchill limitou-se a dizer, entre outras coisas:

"Tenho razões de sobra para acreditar que o atual governo na Grecia é extremamente democratico. Na realidade, creio que o primeiro governo foi formado totalmente por elementos revolucionarios."

Finalmente, Churchill anunciou, detalhadamente, as baixas sofridas pelo Imperio Britanico desde que irrompeu a guerra até 30 de novembro ultimo bem como as baixas britanicas na Grecia durante a campanha de repressão á revolta dos ELAS.

..AS BAIXAS BRITANICAS..

A A. P. acrescenta: Noutra parte do debate, Churchill disse que as baixas já sofridas pelo Imperio Britanico, desde o inicio da guerra, até 30 de novembro de 1944, atingiram o total de 1.043.554. O maior numero coube ao Reino Unido da Grã-Bretanha e Irlanda, com o total de 635.107, seguindo-se a India, com 152.507; — a Australia, com 84.861; — o Canadá, com 78.985; — a Nova Zelandia, com 34.115;.

Nessas cifras não estão incluidos os casos de morte natural, as baixas na população civil por ação do inimigo, e as ocorridas no seio do pessoal da Marinha Mercante.

Eisenhower Lança a Ofensiva de Inverno

(Conclusão da 1ª pag.)

Com a estrada Houffalize-St. Vith cortada, e com as forças americanas a avançar sobre a cidade por dois lados, os nazistas consideraram Houffalize insustentavel e a abandonaram, sem combater nas ruas.

Elementos do 3º Exercito do general Patton estão em movimento dentro da Alemanha, ao sul do "saliente", onde capturaram Borg, numa nova investida de 3 km a leste do Mosela, a despeito dos contra-ataques inimigos.

Unidades do 1º Exercito se encontram a menos de 10 km de St. Vitn, base inimiga a 47 km a nordeste de Houffalize, a apenas 6 km da fronteira alemã.

O 7º Exercito penetrou profundamente na "cabeça de ponte" inimiga ao norte de Strasburgo e repeliu dois pequenos ataques a sudoeste de Lambacn, no leste do "saliente" inimigo em Bitche.

Ao sul de Strasburgo houve apenas atividades de patrulhas.

Racionamento da Gasolina

O Assistente Responsavel pelo Setor de Distribuição e Racionamento de Combustiveis Liquidos no Distrito Federal, faz publico que, a partir do dia 20 do corrente, todos os dias uteis, das 11 ás 17 horas e aos sabados, das 9 ás 12 horas, se processará na Avenida Venezuela 53 D, a entrega dos coupons de racionamento de gasolina, pertencentes ao mês de fevereiro proximo, na seguinte ordem:

TAXIS: — Dia 20 de janeiro de 1 a 10.000; dia 22, de 10.001 a 15.000; dia 23, de 15.001 a 25.000, dia 24, de 25.001 a 37.000.

CARGAS: — Dia 25 de janeiro, de 1 a 3.000; dia 26 de Janeiro de 3.001 a 7.500; dia 27, de 7.501 a 10.000, dia 29, de 10.001 a 14.200.

DIVERSOS E ATRAZADOS: — Dias 30 e 31 de janeiro.

Os racionamentos não procurados nos dias determinados, só poderão ser entregues mediante requerimento.

RAIOS X

Exames radiologicos em residencia

Drs. Victor Côrtes e Renato Côrtes

Diariamente das 9 ás 12 e 14 ás 18 horas

R. Araujo Porto Alegre, 70-9.º andar

Tel. 22-5330

Duas Novas e Colossais Ofensivas da U. R. S. S.

(Conclusão da 1ª pag.)

Koniev e que se apoderou de mais de 500 localidades em sua investida sobre Cracovia, a Silésia Alemã e a cidade polonesa de Czestochowa.

As forças do marechal Koniev avançaram pela parte noroeste de Sandomir e ocuparam as cidades de Ostrowiec e Opotow, e mais de 200 povoações.

Ao sul da capital polonesa, o rio Pilica foi cruzado sobre uma frente de 50 quilometros pelas forças de Zhukov e em toda a frente oriental de 960 quilometros os sovieticos destruiram 277 tanques nazistas.

Ontem, á noite, as unidades sovieticas se encontravam a 37 quilometros de distancia da ferrovia Varsovia-Berlim e a 496 quilometros da capital alemã.

Por sua vez, as tropas do marechal Koniev estão a 32 quilometros da Cracovia e, segundo tudo parece, nada impedirá o impetuoso avanço, motivo por que é iminente o cruzamento da fronteira da Silésia Alemã.

Na Prussia Oriental, as forças germanicas estão batendo em retirada ante a esmagadora investida do 3º Exercito da Russia Branca, comandado pelo general Cherniakovsky, que avança sobre a cidade de Koenigsberg.

Em Budapeste os russos capturaram mais uma centena de quarteirões de edificios e mais de 3.000 soldados e oficiais alemães, enquanto prossegue lenta, porém ininterrupta, a destruição dos remanescentes das guarnições nazistas que ainda continuam resistindo obstinadamente.

"ESTAMOS NUM BARCO NUMA TERRIVEL TEMPESTADE"

(Conclusão da 1ª pag.)

setembro, decorridos tão poucos meses, convenci-me de que sua mente estava alterada."

A minha entrevista com o coronel Voeroes não foi obtida por intermedio do Comissariado do Exterior da União Sovietica. Entretanto, como membro da Delegação Hungara encarregada de negociar o armisticio, ele teve permissão para receber alguns visitantes, por cortezia do governo sovietico, á semelhança do que foi feito em relação ás delegações da Bulgaria e da Finlandia, aqui vindas nos ultimos meses, para os mesmos fins.

Voeroes fez-me calmamente a sua narrativa, enquanto fumava cigarro após cigarro, no "hall" do hotel em que se acha. Seu linguajar hungaro era traduzido para mim por outro membro da delegação.

Em julho, o regente Horthy mandara o coronel general Bela Miklos, então chefe de sua Casa Militar, com uma missão especial junto ao Q. G. de Hitler, para pedir-lhe que retirasse do "front" oriental uma divisão hungara. Miklos levava uma carta, assinada por Horthy, dizendo que o exército hungaro deveria ser retirado do "front" da Polonia, a todo custo. Miklos viajou de trem e em rodovias, até Berlim. Ao deixar a capital do Reich, os seus guardas "nazistas" o fiscalizaram com tanto rigor, que não poude identificar o caminho que tomava, mas a impressão que lhe ficara fora a de haver chegado a um local qualquer da Prussia Oriental. Foi levado sob escolta até o Q. G. que ainda exibia os efeitos da terrivel explosão que se verificou por ocasião do atentado contra Hitler.

O Fuehrer estava com o braço direito envolto em ataduras, na ocasião em que se encontrou com o general Miklos, e seu modo de atender o emissario hungaro foi dos mais grosseiros. A resposta á mensagem hungara foi uma negativa formal.

O coronel general Miklos voltou a seu país, depois de sua missão infrutifera e Horthy o mandou para os Carpatos, como comandante do 1.º Exército Hungaro.

O meu interlocutor teve, meses mais tarde, uma missão semelhante junto ao Fuehrer, e foi então que ouviu a arenga indignada que me resumiu, placidamente, num "hall" de hotel de Moscou.

O AZEITE RETIDO FOI AFINAL REQUISITADO

MIL CENTO E OITENTA E SETE CAIXAS PESANDO 46.643 QUILOS DO PRECIOSO LIQUIDO

O Presidente da Republica Autorizou a Requisição

O presidente da Republica aprovou a seguinte exposição de motivos do chefe do Serviço de Abastecimento da Coordenação da Mobilização Economica:

"Senhor presidente da Republica.

Em comunicado de 28 de dezembro proximo findo o Serviço de Abastecimento fez saber aos senhores importadores que, para evitar manobras de especulações em torno da partida de azeite português recentemente chegado a esta capital, ficariam os mesmos obrigados a retirar o produto da Alfandega, dentro do prazo de oito dias, a contar do momento em que fosse ultimado o exame no Laboratorio Nacional de Análise. Findo o prazo fixado, as partidas não retiradas seriam requisitadas pela Coordenação, para ser o genero distribuido ao consumo publico.

Tenho a honra de solicitar á vossa excelencia seja autorizado o Serviço de Abastecimento a requisitar, para distribuição nos "mercados de emergência" da Coordenação da Mobilização Economica, as partidas de azeite, cujos importadores não as quiseram desembaraçar, por desinteresse ou por se encontrarem em condições irregulares perante o fisco.

Cumpre-me informar a vossa excelencia de que há no momento mais de dez partidas abandonadas no Cais do Porto do Rio de Janeiro.

Solicito, tambem, a vossa excelencia seja autorizado o pagamento dos direitos da importação, imposto de consumo e outros onus fiscais, por meio de guias expedidas pelas Alfandegas, posteriormente á venda do referido azeite, cujo produto liquido será, então, depositado no Tesouro Nacional, á disposição de quem dé direito.

Aproveito o ensejo para apresentar a vossa excelencia senhor presidente, meus protestos de mais profundo respeito.

a.) — R. P. da Mota Lima".

Do processo que acompanhou a mesma exposição verifica-se que o Setor de Controle do Abastecimento Nacional verificou existirem abandonadas no Cais do Porto não tendo seque sido despachadas até o dia 1 do corrente 14 partidas de azeite com 1.187 caixas pesando 46.643 quilos.

DIARIO CARIOCA

EXPEDIENTE:

Diretoria:

Horacio de Carvalho Junior
Diretor-Presidente

Danton Jobim
Diretor-Secretario

F. J. Teixeira Leite
Diretor-Gerente

Telefones:
Direção: 22-3023 — Chefe de Redação e Secretaria: 42-5571 — Redação: 22-1558 — Administração e Gerencia: 22-3035 — Publicidade 22-3018 — Oficinas: 22-0824

ASSINATURAS:

Para o Brasil:

Ano .. .. — Cr$ 90,00
Semestre .. .. .. Cr$ 50,00

Para o Exterior:

Ano .. .. Cr$ 200,00
Semestre .. .. .. Cr$ 130,00

VENDAS AVULSAS

Em todo o Brasil:

Dias uteis . . Cr$ 0.40
Aos domingos . Cr$ 0.50
Por avião . . . Cr$ 0.60

São cobradores autorizados os srs. J. T. de Carvalho e Antonio Ferreira da Rocha.

Percorre o interior do país a serviço desta folha o sr. Romualdo Perrota, nosso inspetor.

SUCURSAIS:

São Paulo: diretor, Mario Cordeiro — Rua Xavier de Toledo, 84, 1º andar, sala 3 — Telef.: 4-0898.

Minas Gerais — Belo Horizonte: diretor Antonio Brasiliano da Costa — Rua da Bahia, 919, 1º — Telefone 2-0765.

DEPARTAMENTO DO SUL DO PAÍS

Paraná, Santa Catarina e Rio Grande do Sul: diretor: dr. Caio Machado — Rua Lamenha Lins, 230 — Curitiba.

REPRESENTANTE:

Pernambuco — Recife: Rui Duarte.

Publicidade: 22-3018

— PRAÇA —
TIRADENTES, 77

Recolhimento de Uniformes da F. E. B.

Atendendo ao que expõe o sub-diretor de Material de Intendencia do Exercito, o ministro determinou em aviso n. 155, de ontem, que os uniformes dos oficiais e das praças da F. E. B. que deixaram de seguir para o exterior por terem sido julgados incapazes para inclusão na mesma Força devem ser recolhidos ao Escalão Fixo daquela Força.

Em Visita ao Diretor Geral do D. I. P.

Esteve, ontem, no Palacio Tiradentes, uma comissão da Federação das Bandeirantes do Brasil, que, visitando o major Amilcar Dutra de Menezes, diretor geral do Departamento de Imprensa e Propaganda, aproveitou o ensejo para despedir-se daquele titular, por motivo da viagem das referidas Bandeirantes ao Paraguai.

Doenças Nervosas

DR. NEVES MANTA

RUA SEN. DANTAS, 40

De 15 ás 18 horas

Ficaram Adidos os Membros do Conselho Supremo da F. E. B.

O ministro mandou ficarem adidos á Secretaria Geral de seu Ministério, os generais Boanerges Lopes de Souza e Francisco de Paula Cidade e os ditos da reserva de segunda classe, convocados, Washington Vaz de Melo e Valdemiro Gomes Ferreira, este procurador e os demais membros do Conselho Supremo de Justiça, da F. E. B. Essa adição é para efeito de vencimentos.

Prorrogado o Prazo Para o Registro de Novilhos e Vacas

O coronel Arapio Gomes, coordenador da Mobilização Economica, atendendo á solicitação da Federação das Associações de Pecuaria do Brasil Central, resolveu, em portaria n. 334, ontem assinada, prorrogar até 31 de março proximo, o prazo para o registo de novilhos e vacas, no Setor Carnes e Derivados, do Serviço de Abastecimento previsto no item IV da portaria numero 285, de 21 de setembro de 1944.

O PREFEITO PASSARÁ PARA A HISTORIA:

'A COBRA ESTÁ FUMANDO' EM ARAGUARÍ!

Cenas de "Far-West" Nessa Cidade do Triangulo Mineiro — No "Palacio da Gasolina" Impera o "Cambio Negro" — Dois Menores Com o Corpo Seviciado Pela "Guasca Jeovahriana", Manejada Por Um Sirio — Campanha de Descredito Contra a Sociedade Agro-Pecuaria — Automoveis Que Não Sabem o Que é Racionamento — Graves Acusações Contra o Prefeito Municipal — Um Telegrama Expressivo

Reportagem de ALMIR QUINTANILHA (Enviado especial do DIARIO CARIOCA ao Triangulo Mineiro)

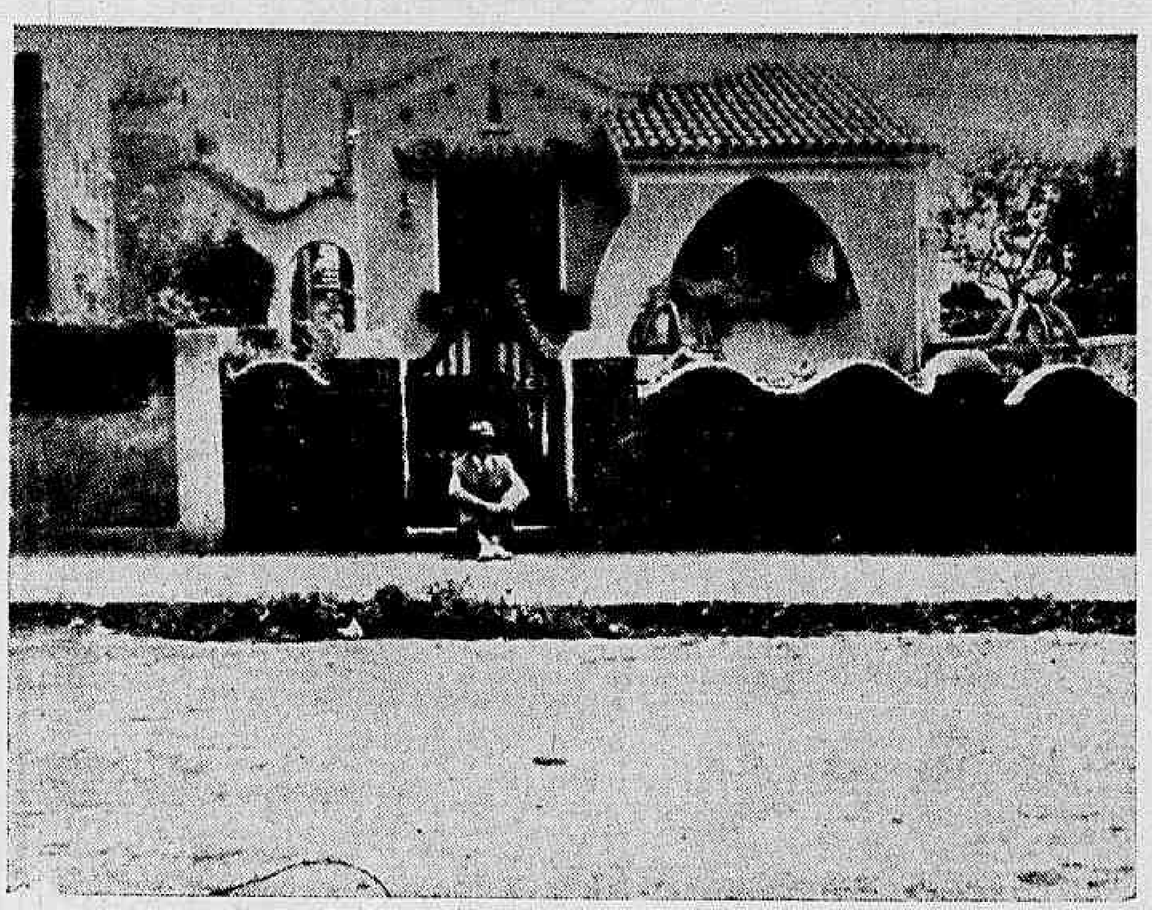

O majestoso Palacio da Gasolina...

Aspecto desolador de uma rua de Araguari

O trem da Mogiana chegou a Araguarí com duas horas de atraso. Parecia ao reporter uma viagem para o fim do mundo... Todos cochilavam quando a voz do chefe do trem quebrou o silencio, anunciando repetidas vezes:

Araguarí! Araguarí!

Parecia mentira, mas tinhamos chegado mesmo, depois de um dia e uma noite de viagem. A primeira vista tivemos uma péssima impressão da cidade, com suas praças cheias de capim e ruas mal iluminadas.

O enviado especial do DIARIO CARIOCA, sabia de sobra em que local estava pisando. Os fatos que têm surgido nos jornais do Rio de Janeiro, deixavam transparecer claramente o que se estava passando naquele municipio do Triangulo Mineiro.

O povo clamava em altos brados contra a conduta arbitraria do prefeito Jeovah Santos que havia implantado o regime de terror naquelas plagas, perseguindo os seus inimigos dia e noite.

Desse modo, nós que vinhamos acompanhando atentamente o desenrolar dos acontecimentos através do noticiario dos jornais, sabiamos de antemão o ambiente que iriamos encontrar nesse municipio.

O nosso jornal, mesmo, teve oportunidade de fazer-se interprete do apelo dos habitantes da cidade ao interventor Benedito Valadares, solicitando a substituição do prefeito Jeovah Santos, já que o mesmo não correspondia ás necessidades do lugar. Tempos depois, o prefeito acusado endereçou uma carta ao DIARIO CARIOCA, rebatendo aquelas acusações, taxando-as de falsas e forjadas por elementos pouco escrupulosos.

Foi por isso que fomos a Araguarí examinar "in loco" tudo que ali se estava passando.

O adiantado da hora impediu-nos entretaanto que iniciassemos a nossa missão no mesmo dia. Começariamos na manhã seguinte.

O reporter, porém, tem a mania de não perder tempo. E assim, atirou á queima roupa, essa pergunta ao condutor da charrete que nos conduzia ao hotel:

— O que há por aqui que os jornais estão falando tanto?

— A cobra está fumando em Araguarí, moço — respondeu-nos ele, voltando em seguida ao seu silencio.

Ao preenchermos a ficha no hotel em que nos hospedamos, achamos melhor ocultar a missão que nos levava áquela cidade. Por isso preferimos passar como comprador de gado. A unica inconveniencia foi a de atender aos inumeros convites para visitar as fazendas proximas, para ver se nos agradava a bezerrada. Tudo, entretanto, sem compromisso.

Enquanto atendiamos aos amavens convites e rumavamos para o local, não perdiamos a oportunidade de contemplar os aspectos desoladores da cidade infeliz. Ruas cheias de capim, completamente abandonadas, vendo-se gado pastando nas principais praças, além de uma porção de outras coisas que chamavam a atenção dos estranhos.

Perguntamos ao fazendeiro que viajava ao nosso lado os motivos por que tudo ali se apresentava no mais completo abandono.

O mineiro sorriu, cuspiu para o lado e disse secamente:

— Pergunte ao dr. Jeovah. Talvez ele lhe dê uma explicação.

Notamos tambem que a cidade não tinha agua encanada nem esgotos, sendo servida por poços e por fossas, métodos antiquados e responsaveis pela amebiase e outros males que dizimam a população, cuja existencia não se justifica em Araguarí, municipio de vida propria, cuja renda, estamos certos, daria muito bem para satisfazer plenamente a todas essas exigencias, caso a sua administração se interessasse pelo bem estar do povo e pelo progresso da cidade.

Tudo o que ali se fez, deve-se exclusivamente á iniciativa particular, malgrado á má vontada encontrada por parte do prefeito e seus auxiliares. Infelizmente essa é a verdade e o senhor Jeovah Santos não poderá desmenti-la, já que tivemos oportunidade de passar uma temporada naquele municipio que, apesar de curta, deu suficientemente para que pudessemos ter uma péssima impressão dessa malfadada cidade.

O prefeito de Araguarí não pensa em nada a não ser em manter a sua autoridade (e que autoridade!) lançando para isso mão de todos os recursos, inclusive cenas de Far-West que se desenrolam naquela cidade, em flagrante contradição com os principios de justiça e tolerancia implantados pelo presidente Vargas.

Entre os diversos homens do povo com quem palestramos, tivemos ensejo de conhecer os fatos mais interessantes de uma vida politica agitada que nos faz lembrar os cangaceiros nordestinos, nos tempos de Lampeão e Corisco, que traziam em constantes sobressaltos as populações dos lugares por eles devastados.

A ultima dessas cenas teve lugar em setembro do corrente ano e causou grande repercussão na cidade, tendo o povo saido á rua para pedir justiça, revoltado com o que aconteceu.

O fato foi-nos relatado por diversas pessoas da cidade, homens do povo, humildes trabalhadores que jamais perdoarão tais arbitrariedades.

Achava-se uma comissão de moradores de Araguari em Belo Horizonte, fazendo uma representação contra o prefeito local ao interventor Benedito Valadares. Convem acentuar que a comissão era composta de negociantes e criadores locais, portanto pessoas que encarnavam o verdadeiro sentimento dos araguarinos, conforme se pode observar das inumeras assinaturas insertas no memorial entregue ao governador de Minas.

Quando o sr. Jeovah Santos soube do que se passava na capital mineira não poude ocultar o seu odio. Os seus amigos, entre os quais o sirio Miguel Assad Debs, ao que parece, arquitetaram um plano de represalia, que foi recair sobre a pessoa de dois menores. Eram dois empregados de Eugenio Nasciutti, que já havia assinado um memorial contra o prefeito que se negava a entregar-lhe a cota de gasolina a que tem direito por lei.

Assim, esse atrevido sirio, que havia alugado a sua fazenda a Nasciutti, para a exploração de madeiras destinadas a suas varias fabricas, aproveitando-se de um atrito surgido ali entre varios empregados, atrito esse sem grande importancia, colocou á disposição do sargento e do cabo o seu automovel (nunca lhe falta gasolina) e mandou que prendessem ali o menor Orestes Marques da Silva e seu irmão, de 19 e 18 anos respectivamente, recomendando que levassem a ambos para um lugar deserto afim de aplicar-lhes uma forte surra.

Os dois desalmados individuos, que, segundo consta, receberam o primeiro 500 cruzeiros e o segundo 300, desempenharam a contento a barbara tarefa de que foram investidos.

O proprio motorista que dirigiu o carro emprestado pelo atrevido sirio, o sr. Adelino Ribeiro, contou para o reporter do DIARIO CARIOCA como se processou o caso.

— Os meninos foram levados para o mato e despidos. Em seguida ouviram-se as primeiras chibatadas. Os meninos gritavam de fazer dó. Aqueles gritos me cortavam o coração e eu tive de correr para longe, para não ouvir as vitimas que clamavam por socorro. Em seguida foram os menores Marques da Silva conduzidos á delegacia, de onde sairam no dia seguinte mediante uma ordem de habeas-corpus.

O sr. José Balbino é o fazendeiro mais simpatico de Araguari. Na sua linguagem pitoresca ele conta para o reporter como conseguiu arregimentar quarenta fazendeiros que, acompanhados com o povo, foram pedir providencias contra aquelas barbaridades.

— Quando vi que os meninos estavam todos machucados, tomei a iniciativa de tirar fotografias dos mesmos para comprovar a violencia desses malditos. Foi uma coisa nunca vista em Araguari, posso dizer, porque sou velho nesse lugar e nunca vi coisa igual. O povo, se pudesse, pegaria prefeito, secretario e todos enfim que colaboram com esses bandidos e queimaria a todos vivos. Infelizmente eles se escondem nessas ocasiões ou só aparecem acompanhados de seus capangas, para evitar as represalias. — concluiu ele, cuspindo para o lado como sinal de desprezo por todos eles.

A nossa reportagem conseguiu saber que, de fato, a coisa esteve bem feia nessa cidade, em virtude desses acontecimentos.

O governador Benedito Valadares foi cientificado do fato e o delegado regional, coronel Levi, foi enviado ás pressas a Araguari afim de abrir inquerito. Foram ouvidas inumeras testemunhas, procedendo-se nos dois menores a exame de corpo de delito.

Serviram como peritos os medicos locais Amilcar Santos Laureano e Alberto Alves da Silva Moreira.

O delegado local ignorava todos esses acontecimentos, tanto assim que o processo está correndo no forum de Araguari, achando-se presos os dois carrascos.

Essas narrativas fazem arrepiar o corpo do reporter que sente calafrios ao ouvir de todas as pessoas as historias diabolicas praticadas pelo grupo do prefeito Jeovah Santos.

O PALACIO DA GASOLINA EM ARAGUARI

Araguari, conforme dissemos, apesar de sua importancia, pois entre outros privilegios é o ponto de partida da Estrada de Ferro Goiaz, apresenta um aspecto desolador, com ares de terra primitiva.

Apesar de tudo, ha ali alguns monumentos, tudo porém é obra de particulares.

Entre as casas residenciais destaca-se a moradia do secretario do prefeito, sr. Odilon Pais de Almeida. O povo diz que aquilo é o "Palacio da Gasolina" e que ninguem pode passar pelas suas portas sem apagar o cigarro.

Isso deve-se ao cambio negro da gasolina que, segundo fomos informados, impera abertamente em Araguari.

O sr. Odilon Pais corta o combustivel de quem bem entende, desde que esse não caia nas suas graças. Mesmo para os motoristas, que fazem serviço de transporte, ha dias que não recebem a sua cota, porque o secretario da Prefeitura não está disposto a visar os talões referentes ás cotas a que têm direito. E, assim, ficam eles impossibilitados de trabalhar nesses dias. E note-se que é um caso inedito na questão de racionamento, pois desde que o individuo possua os respectivos cartões não se compreende que seja necessario o visto em cada talão destacado para receber a respectiva quantidade da nafta. Isso acontece somente em Araguari.

Além do mais, essa mesma autoridade, quando visa os talões dando permissão á pessoa para receber a sua cota, toma o cuidado de destacar os correspondentes aos dos dias anteriores que não foram usados porque ele não os visou. E como o proprietario perdeu o direito, o secretario retira aqueles talões, não se sabe com qual objetivo...

CAMPANHA DE DESCREDITO CONTRA A SOCIEDADE AGRO PECUARIA

Os criadores de Araguari, ha mais ou menos um ano, fundaram uma Sociedade Agro-Pecuaria, com estatutos registados, que grandes beneficios tem prestado aos agricultores e criadores do municipio, cujo patrono é o governador Benedito Valadares.

Os amigos do prefeito desmoralizam a referida sociedade, dizendo que a mesma está sendo dissolvida e que vai ser fundada outra em carater oficial, acrescentando ainda que a mesma não receberá mais querosene, açucar, sal e outros produtos necessarios aos criadores e agricultores.

Essa campanha de difamação é feita nas fazendas porém não suscita o efeito almejado, já que todos conhecem a tatica do sr. Jeovah Santos para combater os que fogem á sua simpatia.

Esse estado de coisas permanece, provocando cenas desagradaveis entre a quase totalidade dos habitantes da cidade, como poderá ser facilmente comprovado por qualquer pessoa de bom senso que queira enxergar a coisa de um modo imparcial.

Ainda com referencia á distribuição de gasolina, devemos mencionar os metodos empregados pelo prefeito e seu secretario Odilon Pais de Almeida, baseado nas declarações categoricas de varios motoristas.

Já falamos no processo original empregado por essas autoridades, determinando um visto em cada talão. Não fica entretanto somente nisso. Quando os motoristas, em geral homens rudes e trabalhadores, se apresentam em frente ás bombas, aparece sempre um dos enviados do prefeito, que, de papel em punho, exige que cada um assine numa lista de papel se quiser receber a sua cota, sob a alegação falsa de que se trata de uma iniciativa patriotica. Ali em Araguari todos disseram que foi mediante esse processo inescrupuloso que o sr. Jeovah conseguiu assinaturas para uma manifestação de solidariedade ao seu governo por ocasião do 10º aniversario da sua gestão.

Muitos deles com quem tivemos oportunidade de palestrar ficaram revoltados quando viram os seus nomes incluidos nessa lista de solidariedade a uma pessoa que detestam, tanto assim que damos abaixo uma serie de telegramas de criaturas que se dizem ludibriadas na sua boa fé, com firmas reconhecidas no tabelião de Araguari e assistidas por testemunhas.

AUTOMOVEIS QUE NÃO SAO ATINGIDOS PELO RACIONAMENTO

Damos aqui uma relação completa de autos que trafegam em Araguari dia e noite, a serviço exclusivamente particular, sem ter um motorista profissional para os dirigir, pois que não fazem e nunca fizeram ponto.

A maioria dos proprietarios e condutores desses veiculos não possue nenhum documento. Mas apesar de tudo, nunca foram atingidos pelo racionamento.

Eis aqui a lista dos carros, com os nomes de seus proprietarios e suas respectivas marcas:

Dr. Jeovah Santos (prefeito) — Chevrolet 42.

Dr. Jeovah Santos (prefeito) — Oldsmobile 39.

Nicolau Godoy — Ford 34.
Teodolino Pereira de Araujo — Ford 39.

Valter de Azevedo — Ford 42.
João Gomes — Ford 37.

Joaquim da Cruz — Ford 37.
José Monteiro — Ford 41.

Miguel Assad Débis — Chevrolet 41.

Elias Bitar — Chevrolet 39.
Ernesto Golia — Ford 42.
Ernesto Golia — Chevrolet 39.
Pedro Neto — Ford 40.
Carlos Santos — Chevrolet 38.

Os automoveis acima descritos são vistos o dia inteiro a rodar na cidade, a passeio. Ultimamente foram mobilizados para o serviço de angariação de assinaturas na cidade e nas fazendas, tendo naturalmente sido aumentado o fornecimento de gasolina distribuida a mancheias, em detrimento dos caminhões de transporte. Dai decorre a enorme carestia de madeira, de lenha, material de construção, etc.

Uma corrida de automovel á Estação (cerca de meio quilometro) custa 10 cruzeiros para uma ou duas pessoas e mais 5 cruzeiros por pessoa que exceder. Viagens são feitas a 40 cruzeiros a legua, ou sejam 6 cruzeiros e sessenta por quilometro.

ACUSAÇÕES AO PREFEITO DE ARAGUARI

Apresentamos aqui uma serie de telegramas de varias pessoas de Araguarí, reclamando contra as injustiças do prefeito Jeovah Santos:

"Declaro que sou proprietario de dois caminhões e um automovel, nos quais trabalhamos eu e meus dois filhos, de onde tiramos o provento para manutenção da nossa familia, profissão essa que exercemos há longos anos. Agora, por perseguição politica, movida pelo prefeito Jeovah Santos, estamos impedidos de trabalhar, somente porque esse desalmado senhor resolveu suspender o meu fornecimento de gasolina, alegando que assinamos um documento contra ele prefeito, afim de protestar contra uma serie de arbitrariedades que o mesmo vem praticando aqui nesta cidade. Na verdade, assinamos mesmo esse documento, por estarmos de acordo com o texto do referido documento, como filhos que somos de Araguarí e por acharmo-nos solidarios com os demais signatarios do mencionado protesto, que tanto irritou o sr. Jeovah Santos. — (a.) Geraldino Fernandes de Lima."

"Declaro que assinei uma lista que me foi apresentada pelo

(Conclue na 5ª pag.)

Jean Bartel ☆
Miss AMÉRICA

HOJE, na "boite" do Posto 6, estreará JEAN BARTEL, cantando para a delicia de sua sensibilidade requintada, "foxes", "blues", "spirituals" e "songs" de extranha e envolvente sedução.

CASSINO Atlântico

Diario Carioca

RIO DE JANEIRO, QUARTA-FEIRA, 17 DE JANEIRO DE 1945

A nossa opinião

SEIS MESES DE HEROISMO E SACRIFÍCIO

NA data de hoje, ha seis meses, chegavam a Napoles os primeiros soldados expedicionarios brasileiros.

Pouco tempo depois, quando os primeiros ventos do outono anunciavam o frio rigoroso que a nossa gente desconhece, marchavam eles para o "front" dos Apeninos, substituindo tropas veteranas que a invasão da França reclamava.

Nossos valorosos compatriotas, levando para o campo da batalha o desejo de vingar as vitimas brasileiras dos piratas nazi-fascistas, ansiosos de mostrar que o Brasil saberia ser digno da expectativa dos seus aliados, afrontaram o clima hostil, avançando em terreno áspero, sob o fogo dos canhões inimigos, não deixando que sofresse diminuições a tradição heroica do Exercito da nossa patria.

Por varias vezes tivemos aqui noticia dos elogios feitos aos soldados brasileiros pelo general Clark, comandante das tropas aliadas na Italia, elogios feitos, não com vontade estudada de agradar, mas entusiasticos e sinceros. Essas referencias do general Clark foram recebidas por nós, com orgulho e satisfação, embora tivessemos a certeza de que os nossos patricios fariam jus á admiração dos seus chefes, em qualquer setor para onde fossem designados.

Desde que eles firmaram o pé nas trincheiras e no campo aberto que deveriam cobrir com o seu fogo, portaram-se como homens. Muitos lá ficaram, deram a vida pela causa nobre que estavam defendendo. Outros — milhares e milhares de irmãos que nos honram com a sua bravura, avançam, continuam a lutar, olhos fitos na bandeira da patria, prontos a todos os sacrificios pela vitoria da liberdade.

• • •

Nesses seis meses que decorrem do primeiro desembarque dos brasileiros no solo italiano, milhares e milhares de homens foram engrossar o contingente inicial. Nortistas, sulistas, filhos do centro — todos brasileiros — seguiram animados pela mesma disposição de vencer o inimigo poderoso e feroz. Eles levaram para a outra banda do Atlantico a chama do idealismo que nos arrastou á guerra e da qual haveremos de participar até o fim, para depois colaborar na paz, lado a lado dos nossos aliados.

Os nossos soldados combatem com esse arrojo e esse heroismo que já sabemos, porque eles estão tambem convencidos de que o seu sacrificio e o seu sangue estão servindo para apressar a vitoria, não de nações sobre nações de povos sobre povos, mas da liberdade sobre a opressão, da democracia sobre o nazi-fascismo, que é a negação mais viva do espirito democratico. Eles se batem por essa democracia que não se compadece com nenhum dos extremismos — quer direita, quer esquerda — mas que se afirma pelo seu respeito á dignidade humana, pelas suas garantias aos direitos do homem, pelo fortalecimento de todas as liberdades consagradas nos codigos dos paises civilizados.

• • •

Seis meses de combates e de espirito de renuncia deram aos expedicionarios brasileiros uma posição de relevo entre os legionarios das Nações Unidas. Ombro a ombro com camaradas americanos, britanicos, canadenses, australianos, poloneses, eles se portam como sempre esperavamos: com honra. Em todos eles é identica a moral elevada, o sentimento do dever, a confiança na causa que defendem. E cada um tem a certeza de que a nação compreende a beleza do seu sacrificio e tudo fará para que eles retornem, em breve, orgulhosos de sua patria, á qual se ha de reconhecer um lugar digno, nos concilios da paz, entre as nações verdadeiramente livres do mundo.

TOPICOS

Que Ha Na Argentina ?

REVELA-SE agora o motivo por que se demitiu o ministro do Exterior argentino, general Peluffo. O ex-titular é francamente contrario á volta do país ao regime constitucional, conforme é desejo do coronel Peron.

E' sempre dificil julgar com segurança o que se passa do outro lado do Prata. Para o estrangeiro, a confusão naquelas bandas é geral. O vice-presidente Peron era considerado um ferrenho inimigo da democracia, o reacionario "n. 1" da Republica Argentina. Pois aparece agora como partidario da Constituição!

E' verdade que não conhecemos o "esquema Peron", de que tanto falam os telegramas. Um despacho assevera que nesse plano se trata da entrega das posições-chave do Estado a civis amigos do coronel vice-presidente, os quais darão ás planejadas eleições o tempero que convém.

Mas convirá, mesmo, ao governo argentino esse tempero? Certamente que não. Ou se fazem eleições realmente livres ou é melhor não fazê-las. Ou se deixa a nação argentina escolher o seu regime e o seu governo, ou se cai numa contrafação odiosa que, em vez de consagrar o novo sistema politico, taxa-o de uma ilegitimidade muito pior que a de sua origem na rebelião armada.

Não sabemos se é por isso mesmo que o sr. Peluffo não gosta do esquema do sr. Peron. Não sabemos se é por isso mesmo que o sr. Peron despediu do governo o sr. Peluffo. Não sabemos tambem se o sr. Peron e o sr. Peluffo estão contando, nos seus calculos, com o povo argentino, espectador mudo ou emudecido de toda essa confusa luta nos porões da Casa Rosada, em que se pretende decidir por ele sem ouvi-lo ou cheirá-lo.

Não sabemos, por fim, se os dirigentes de Buenos Aires sabem que ha uma guerra vitoriosa do mundo civilizado contra o fascismo, que os povos estão despertando e reclamando os seus direitos em toda parte, que é uma loucura marchar para as velhas formas da tirania quando a América inteira caminha para a liberdade.

Por isso tudo é que é dificil julgar com segurança o que se passa do outro lado do Prata.

* * *

Arvores, Arvores, Arvores

NÃO compreendemos, pois, as razões pelas quais o orgão competente da Municipalidade insiste em não arborizar as ruas e avenidas da Esplanada do Castelo.

Já temos escrito varias vezes sobre esse assunto, servindo de veiculo ás constantes reclamações de muitos dos leitores do DIARIO CARIOCA. Nada mais justo do que essas reclamações. As ruas da Esplanada são largas, os passeios são amplos, e não ha uma sombra para os pedestres. As avenidas Nilo Peçanha, Graça Aranha, Calogeras, Aparicio Borges, Almirante Barroso, as ruas Erasmo Braga, Debret, Mexico, Araujo Porto Alegre, Pedro Lessa, Imprensa, não têm uma arvore. Durante o dia, o sol bate com toda a sua impetuosidade, castigando a massa que por ali passa, incessantemente.

Basta dizer que na Esplanada do Castelo funcionam tres Ministérios — Fazenda, Trabalho e Educação — varias das nossas maiores autarquias e institutos, além de grande numero de escritorios comerciais, etc.

E' necessario que o orgão tecnico da Prefeitura, olhe para esse assunto. E' necessario plantar arvores, muitas arvores, na Esplanada do Castelo.

* * *

Pobreza Honrada

OS antigos politicos da Republica eram, sem mais nem menos, acusados de deshonestos. A maledicencia não hesitava em arrastar pela lama os nomes de muitos desses politicos, como se os seus erros e suas fraquezas autorizassem semelhante forma de combate.

O tempo foi correndo. Varios cidadãos que exerceram cargos de relevo no cenario politico do país, já morreram e nada deixaram. Morreram pobres. Sem falar em outros basta citar os ultimos que se foram: Godofredo Viana, Manuel Duarte, Alberto Maranhão, Lauro Sodré, Adolfo Bergamini. A herança desses homens foi unicamente a dos seus exemplos de probidade e dignidade pessoal. Nada mais.

Este comentario vem a proposito do ato do interventor do Maranhão mandando conceder uma pensão ás viuvas dos antigos presidentes do Estado, Urbano dos Santos, Godofredo Viana, Frederico Figueira, Herculano Parga, Manuel Lopes da Cunha, Raimundo Marques e Cunha Machado. Todas essas senhoras acham-se reduzidas á pobreza. Os seus maridos foram, talvez, duramente atacados. Sofreram talvez as mais ferozes injurias. Nada, porém, guardaram para o futuro. Honestos, probos, dignos, não fizeram fortuna.

O ato do interventor Paulo Ramos merece todas as simpatias e todos os aplausos da opinião publica e constitue uma justa reparação á memoria daqueles maranhenses ilustres e tem uma significação muito especial para provar que a maioria dos homens da chamada Velha Republica não mancharam as mãos com o dinheiro do povo.

* * *

Obras Municipais

ACRESCENTE dificuldade da habitação nesta capital está a indicar a necessidade de uma nova orientação na politica de obras da Prefeitura.

Em vez da abertura de novos logradouros, com a demolição de centenas e centenas de casas, seria aconselhavel que o governo municipal concentrasse seus esforços na melhoria das ruas e praças já existentes, principalmente nas zonas mais afastadas, onde as vistas das autoridades raramente alcançam. Seria aconselhavel, entre outras coisas, que a Prefeitura conseguisse dos empreiteiros das obras da duplicação do tunel do Leme um pouco mais de celeridade nos trabalhos, de forma que a população de Copacabana não continuasse a sofrer toda sorte de contratempos, em decorrencia do estrangulamento do trafego naquele local.

Até hoje não conseguimos apurar as razões determinantes do retardamento daquela obra. Uns afirmam haver dissidio entre a Prefeitura e os empreiteiros, em consequencia da interpretação de determinadas clausulas contratuais, a que se refere a utilização da pedra extraida, entre outras. Outros asseguram que falta aos empreiteiros aparelhamento adequado para levar ao bom termo a tarefa a que se atiraram.

Seria interessante um esclarecimento para tranquilidade da população de Copacabana, vivamente empenhada na rapida conclusão da obra.

* * *

O Tabelamento da Manteiga

A MANTEIGA andou, por muito tempo, escondida do povo. O tabelamento afugentou-a. Para evitar a falta total do artigo o Governo teve de recorrer á importação do produto argentino. E mesmo assim, quem o quisesse comprar, teria de cair em filas que não acabavam mais. Era um suplicio tremendo para as donas de casa.

Um dia tiveram uma idéia feliz: a manteiga foi tirada do tabelamento. E a manteiga apareceu em toda a leal e heroica cidade do Rio de Janeiro.

A primeira partida era posta á venda a preços exorbitantes. A 30 cruzeiros até! Houve, como era natural, o afluxo da procura, o artigo veio aparecendo cada vez mais e o preço baixou. Neste momento, a manteiga está a vinte cruzeiros e em alguns lugares a dezenove. A livre concorrencia poderia ainda forçar uma baixa maior.

Agora, quando as coisas estão neste pé, o Serviço de Abastecimento, por proposta do dr. Farulla, resolve restabelecer o tabelamento do artigo, estatuindo o preço maximo de vinte cruzeiros por quilo, nos estabelecimentos varejistas e postos de venda a varejo dos fabricantes.

O erro vai ser novamente cometido. E o resultado de tudo isso é o que se vai ver: a fuga da manteiga nacional e novas compras de manteiga argentina.

Ontem, No Catete

O presidente da Republica recebeu, ontem, para despacho no Palacio do Catete, os srs. Apolonio Sales, ministro da Agricultura e o embaixador Pedro Leão Veloso, ministro interino das Relações Exteriores.

Em audiencia entregaram credenciais os ministros Flavio Herrera, da Guatemala e B. Kley Molskem, dos Países Baixos.

DEFRAUDADORES

MAURICIO DE MEDEIROS

AS noticias destes ultimos dias a respeito de fraudes e deterioração de generos alimenticios não são de molde a tranquilizar o publico. De resto, dir-se-ia que os acontecimentos conspiram contra essa tranquilidade, pois que nunca houve em tão poucos dias tantos fatos tão escandalosos, dos quais resulta a convicção de que a carencia de generos alimenticios é menos consequente a erros de aprovisionamento, por parte dos orgãos proprios a orientá-lo, do que o produto de manobras criminosas dos intermediarios na sua distribuição ao publico. E volto á minha tese. E' a segurança do Estado que sofre com essas manobras, pois um povo com fome e irritado não constitue um elemento tranquilizador para essa segurança.

Seria muito interessante que, sempre que ha uma diligencia como a de domingo ultimo, em que a atividade do delegado Democrito de Almeida se vem fazendo sentir de modo tão eficiente, fosse declarada a nacionalidade dos infratores surpreendidos na infração. Seria muito util, mesmo para aqueles que promovem uma perfeita identidade de direitos entre filhos de dois paises que se dizem irmãos, conhecer o que fazem no nosso os filhos do outro irmão, ao qual se emprestam sentimentos tão fraternais e tão belos...

Na fraude surpreendida no domingo ultimo, ha detalhes muito esclarecedores dessa fraternidade. Para 2.000 litros de leite fornecido pela C.E.L., acrescentavam-se 500 litros de agua, de modo a fornecer um total de 2.500.

E que agua?

E' o que as autoridades sanitarias estão examinando. Mas de antemão pode-se prever a sua qualidade, sabendo-se pelas declarações obtidas que, quando faltava agua na bica (o Meyer é um dos bairros em que mais falta agua), a empregada era apanhada num riacho que serve de escoadouro de imundicies e de aguas servidas. Pode-se avaliar, pois, qual seja o estado de pureza da mistura que as crianças, abastecidas com ela, bebiam sob o rótulo de leite.

Como nos admirarmos que a mortalidade infantil seja tão grande nesta cidade?

E' bem de crer que o misturador do Meyer não seja exemplar unico na fauna dos fraternais comerciantes do comercio de leite. O que ele faz no Meyer, fazem seus patricios nos demais bairros da cidade. Nem será dificil o delegado Democrito surpreender a mesma coisa, se mandar apreender, ao acaso, qualquer das carrocinhas de distribuição de leite. Pois já não se verificou que até empregados da propria C.E.L., que constitue hoje o trust oficial desse alimento, se entregavam á mesma fraude? E como foram eles punidos? Tanto quanto me lembro, de modo muito benevolo.

Se ha, no entanto, capitulo no qual a severidade se impõe, é esse que diz respeito á alimentação, tanto na sonegação, como na defraudação. Tudo isso tem as mais graves repercussões sobre a vida da cidade. Tudo isso produz descontentamentos, irritação. Hoje não se conversa senão sobre a dificuldade da vida, já nos preços, já na raridade dos artigos essenciais. E' uma conversa que sobe de tom, de dia para dia.

Nessas condições, quando uma autoridade zelosa consegue apanhar em flagrante um fato escandaloso, não compreendo que se tenha complacencia com seus autores.

Vamos aguardar o desenvolvimento da benemerita campanha iniciada domingo ultimo.

Mensagem de Alexander ao Brasil

COM A FEB NA ITALIA — De Rubem Braga, correspondente do DIARIO CARIOCA — Via aerea — Estavamos ontem de passagens reservadas em um avião que nos levaria ao campo onde estão os homens do 1º Grupo de Caça Brasileira, quando recebemos aviso de que deviamos procurar hoje o general Mascarenhas de Morais, comandante da FEB, que receberia a visita de uma "alta personalidade".

Um pesado "carro-comando" nos levou durante muitas horas pela estrada, até o lugar convencionado. A "alta personalidade" deveria chegar ás 11 horas. Eram 10 para as 11 e já estavamos perto do lugar marcado quando vimos em nossa frente um carro amarelo que tinha pintado atrás, numa placa, um camelo e, do outro lado, quatro estrelas — o carro do general Harold Alexander, comandante em chefe dos Exercitos Aliados na Italia. Uma banda de musica brasileira executou os hinos inglês, americano e brasileiro, e o general Alexander passou em revista uma pequena formação de nossos homens.

Depois de uma curta conferencia diante de um mapa da zona de operações, sentaram-se á mesa para o almoço os generais Alexander e Mascarenhas, ladeados pelos generais M. Willis Crittenberg, comandante de um Corpo do 5º Exercito Americano, Lyman Lemnitzer, sub-chefe do Estado Maior dos Exercitos Aliados na Italia, Euclides Zenobio da Costa, Cordeiro de Farias, coronel Dewey, comandante de uma unidade do Exercito Americano e cel. Floriano Brayner, chefe do Estado Maior do general Mascarenhas. Ficaram todos do mesmo lado da mesa, sentando-se do outro lado, em frente ao general Alexander, o major americano Vernon Walters, que servia de interprete.

Acho que o "menu" não constitue nenhum segredo militar: talharim á italiana, galinha, salada mista, doce "aliados" e café á brasileira. Como estão vendo, nada de raro, mas isso foi acompanhado por um vinho "Meleto" branco e um velho "Chianti".

PEDIDO DE AUTOGRAFO

Tinham dito aos reporteres que depois do almoço seriam atendidos, mas resolvi me aproximar da mesa na hora do café porque desejava uma declaração autografa do general — e com ele sentado á mesa isso seria certamente mais facil. Cheguei-me, seguido do Squeff, e o major que servia de interprete me olhou com impaciencia, dizendo que depois do almoço o general nos falaria. Eu ia me afastar, mas o famoso estrategista perguntava, com um ar amavel, do que se tratava — e eu arrisquei então o meu inglês, que é, sem favor, um dos piores da America do Sul. Queria que ele escrevesse alguma frase para o meu jornal — e pus-lhe na frente uma folha de papel. O general começou a procurar uma caneta — e ofereci-lhe a minha.

O CAFEZINHO E UMA GRANADA

Mas quero contar as circunstancias em que o general escreveu essas linhas. A casa escolhida para o almoço não ficava muito longe da frente — e estava em um ponto francamente ao alcance da artilharia alemã. Quando pegou a caneta, o general me perguntou "que dia é hoje?", informação que eu não lhe poude dar. O general Crittenberg informou que era dia 8 e o general Alexander exclamou:

— 8 de novembro!

Lembrou-se, naquele momento, de que estava no segundo aniversario do historico desembarque na Africa do Norte das tropas aliadas, e começou a escrever: **"O dia de hoje é, para mim, um dia muito especial, e por duas razões. Primeiro, porque é o segundo aniversario do desembarque aliado na Africa do Norte; segundo, porque é o de minha primeira visita á Força Expedicionaria Brasileira. Desejava ha muito, e imensamente, fazer esta visita. Cheguei esta manhã ao Quartel General do general Mascarenhas, onde..."**

Deteve-se um pouco para apanhar a chicara de café — mas não a encontrou. O "garçon", inadvertidamente, a retirara.

— Where is my coffee?

Foi servida logo outra chicara, e só depois de saboreá-la inteira ele continuou a escrever. "... **onde fui recebido por uma garbosa guarda de honra. Fiquei muito favoravelmente impressionado pela postura marcial e garbo dessa tropa. O general já me explicou a situação da frente e linha sob sua responsabilidade, e estou satisfeito porque esta importante parte da frente está em boas mãos. Sinto não ter tempo de vos enviar uma mensagem mais longa, porque...**"

Ouvimos um assobio mais forte — e outra granada estourou, desta vez a menos de 200 metros, com um estrondo muito pouco confortador. "... **porque exatamente neste momento vou á frente para ver as tropas brasileiras que estão em contacto com o inimigo.** (Outra explosão, agora a uma distancia bem mais confortavel) — **"Ouvi do general Crittenberg, comandante do Corpo a que pertencem esses homens, relatorios muito satisfatorios, e tenho confiança de que eles provarão ser soldados valorosos e distintos. De todo o coração eu lhes dou boas vindas em meus Exercitos Aliados na Italia. (a) H. R. Alexander, general, comandante em chefe dos Exercitos Aliados na Italia".**

Enquanto o general escrevia estas ultimas linhas o general Mascarenhas, sentado a seu lado, conversava com os correspondentes, congratulando-se pelo tamanho da declaração escrita que iamos receber.

Acabando de escrever, o general Alexander leu em voz alta sua mensagem, que o major Walters foi traduzindo. Sorrindo, ele voltou-se para o general Mascarenhas e disse que cumpria o dever de lhe agradecer o almoço — e tambem o acompanhamento musical feito pela artilharia alemã. O general Mascarenhas declarou que as honras desse acompanhamento cabiam ao general Crittenberg.

NO Q. G. DO GENERAL MASCARENHAS

Terminado o almoço, o general Alexander dirigiu-se ao Q. G. do general Mascarenhas, de onde foram todos para um Posto de Observação. Ali, diante do terreno, o coronel americano expôs toda a situação, apontando, nas colinas e montanhas fronteiras, as posições dos nazistas e as ocupadas pelas tropas brasileiras, indicando quantos homens tinhamos em cada lugar, e com que armas. O general Alexander acompanhou atentamente a explicação, que se estendeu por todo o semi-circulo do horizonte, pedindo, de vez em quando, algum esclarecimento.

Os carros sairam novamente — mas desta vez seguiram com um bom espaço entre um e outro, porque o terreno era exposto ao fogo inimigo. Os alemães certamente não poderiam imaginar que bela colheita fariam se atingissem aqueles carros que viam correr em sua frente—notadamente aquele em que viajava o general Alexander. A comitiva parou, e o general foi apresentado ao tenente Belarmino, comandante de um pelotão do Esquadrão de Reconhecimento. O general Crittenberg explicou que aquele pelotão fôra a primeira força brasileira a entrar em contacto com o inimigo em Camaiore, a primeira cidade italiana libertada pelos nossos homens.

Pouco depois visitamos um batalhão, que estava formado. Todos os oficiais foram apresentados ao general Alexander, que fez um pequeno "speech". Disse que conhecia o valor daqueles homens pelos relatorios que tinha lido sobre a força brasileira, todos eles altamente favoraveis. Disse-lhes ter esperança de que a guerra termine em um dia não muito distante — e tinha razões para alimentar essas esperanças — embora, acrescentou, — não devamos subestimar o valor do inimigo, que é duro e teimoso. Afirmou que voltaria outro dia qualquer para ficar algum tempo com aqueles soldados na linha de frente. Lembrou que na Grande Guerra esteve 4 anos na linha de frente, e foi ferido 3 vezes — e se sentia sempre bem numa trincheira em companhia de homens valorosos, como sabia serem os brasileiros. Ha dois anos — acentuou — os alemães não obtêm uma unica vitoria consideravel — e eles não poderão resistir por muito tempo á força das Nações Unidas. Entre essas Nações o Brasil aparece como um povo disposto a empenhar os seus recursos e a vida de seus homens pela causa da liberdade do mundo — e ele augurava aos brasileiros as melhores felicidades — aos brasileiros e especialmente áqueles que ali estavam enfrentando os nazistas.

No seu regresso, o general Alexander passou por alguns lugares em que estavam postadas baterias, que disparavam contra as linhas alemãs. Chegando a uma aldeia, visitou, juntamente com o general Mascarenhas, uma pequena e velha igreja. Italianos que estavam na rua e nas janelas bateram palmas ao verem juntos os generais brasileiros, ingleses e americanos.

E por uma estrada estreita, entre os morros que o outono vai colorindo de amarelo — ferrugem, o carro do general Alexander sumiu.

UM DEDUTIVO

Se o jornal não fizer questão, ofereço o autografo do general Alexander ao maniaco João Condé. Talvez algum grafologo brasileiro possa tirar interessantes conclusões examinando a letra desse homem. O que, para um leigo como eu, chama logo a atenção, é o fato de ser uma escrita excepcionalmente ligada. Não só, todas as letras de uma palavra são em geral escritas sem que o general levante a pena do papel, como tambem muitas vezes ele chega a ligar duas palavras. Dizem que isso é sinal fortissimo de espirito dedutivo. Eis um logico terrivel — e a clareza e o ritmo de sua escrita, assim como a rapidez, demonstram excelentes qualidades de ordem e iniciativa. Creio honrar o seu senso de economia a maneira pela qual foi diminuindo as entrelinhas para que coubesse o que queria escrever na unica folha de papel com que ele contava no momento — a que eu lhe entregara. Vejo ainda, em certos pequenos ganchos nos remates dos traços, sinais de teimosia e energia de que o falecido general Rommel certamente tomou conhecimento. Outra coisa: a questão que esse homem faz de pôr os pontos nos ii, e a maneira pela qual o faz e que mostram ao mesmo tempo rapidez de pensamento e ordem na minucia. Reparem nos cortes dos tt, rapidos e imperativos. E' interessante o fato da grafia em geral ser descendente — mas na hora de assinar o nome o general fez um belo angulo ascendente — realmente digno de quem trouxe os nazistas de El Alamein até a Linha Gotica — e certamente os levará ainda mais longe.

Desculpem esses palpites de ex-grafologo amador. Quanto á impressão pessoal que o homem oferece, eu me reporto ao comentario de um praça:

— O chefão é alinhado, hein!

COMENTARIO INTERNACIONAL

CHURCHILL E A RENDIÇÃO INCONDICIONAL

Antonio Bento

CONTINUAM a ser feitas grandes restrições á formula da rendição incondicional, que não logrou obter o colapso da Alemanha. Durante os debates ontem travados na Camara dos Comuns, o sr. Churchill, respondendo a uma das interpelações que lhe foram feitas, teve oportunidade de afirmar que continua de pé a exigencia da rendição incondicional. Esse ultimatum foi redigido ha quase dois anos, na Conferencia de Casablanca, realizada pouco depois do feliz desfecho do grande desembarque anglo-americano na Africa.

Na Inglaterra e nos Estados Unidos a formula da rendição incondicional sofre ainda as criticas mais acerbas. Alguns comentaristas chegam mesmo a perguntar, enfaticamente, a quem devem os alemães se entregar. Aos russos, aos ingleses ou aos norte-americanos? Essa indagação deixa transparecer que as grandes potencias aliadas não chegaram nem chegarão a um acordo nesse delicado problema. Ora, a afirmativa categorica do chefe do governo britanico, proferida nesse novo debate parlamentar, no transcurso do qual a formula está sendo examinada sob os seus diversos aspectos politicos e militares, constitue indubitavelmente uma garantia de que a Grã-Bretanha, os Estados Unidos e a Russia, pelo menos em tese, estão de acordo em torno da questão, que foi por certo resolvida na Conferencia de Teerã. Sob esse aspecto, a declaração do sr. Churchill é da mais alta importancia, pondo fim a todas as especulações traçadas em torno das supostas divergencias irredutiveis entre as grandes nações democraticas. Aliás, a Carta do Atlantico tambem continua em vigor, conforme asseverou ontem o primeiro ministro britanico. Respondendo á interpelação do sr. Riley, que se referira a recentes afirmativas do presidente Roosevelt, o sr. Churchill disse o seguinte: "Quero acentuar que o presidente Roosevelt, longe de pôr em duvida a possibilidade de ser aplicada a Carta do Atlantico, ao que disse em 22 de dezembro ultimo, declarou que seus objetivos são tão validos hoje como o eram em 1941. Todavia, indicou que todos os objetivos da Carta não poderiam ser aplicados imediatamente. "Estou de acordo com essa declaração" — rematou o "premier", que se reportou ainda ao seu discurso anterior, a respeito da aplicação da Carta ao Imperio Britanico e á India.

A unidade de vistas anglo-russo-americana, em face dos problemas da futura paz é hoje mais necessaria do que nos dias criticos da guerra. Torna-se evidente que a formula da rendição incondicional possue um conteudo politico muito limitado. Isso acontece porque os dirigentes das tres grandes potencias aliadas não desejam que se crie na Alemanha o segundo mito da "invencibilidade militar" do país, semelhante ao que foi inventado a partir da derrota da Reichswehr em 1918. Desta vez, toda a maquina militar alemã terá de ser feita em pedaços, juntamente com o partido nazista e a Gestapo. E' necessario que isso aconteça no fim da Batalha da Alemanha. Por isso a rendição incondicional é ainda o mais categorico ultimatum que pode ser endereçado á Alemanha, cujo povo continua a fazer, com feroz energia, a guerra que Hitler desencadeou para conquistar o mundo. Tanto Churchill como a maioria do povo britanico têm motivos muito serios para insistir na exigencia da rendição total da Alemanha.

DOS ESTADOS

Estado do Rio

CAMPOS (Do correspondente) — O Boulevard da Imprensa vai ter seu calçamento reformado. Ela uma grande noticia para os moradores locais e amigos da velha cidade fluminense. Esse trecho de nosso centro urbano, com alguns trilhos carcomidos, era um dos pesadelos de Campos. Felizmente, a administração municipal resolveu, agora, atender áquela premente necessidade.

FALTOU ENERGIA PORQUE CHOVEU...

CAMPOS (Do correspondente) — Devido ás ultimas chuvas, faltou energia eletrica e o serviço de bondes ficou durante algum tempo interrompido. A proposito comenta-se aqui que a falta dagua tambem serve de pretexto para justificar as irregularidades dos serviços de força e luz, que evidentemente constituem um dos suplicios dos campistas.

Minas Gerais

NOTICIAS DE BELO HORIZONTE

BELO HORIZONTE (Do correspondente do DIARIO CARIOCA) — Entre as centenas de jovens recentemente convocados pela 1.ª Circunscrição do Recrutamento, para o Curso Regional de Graduados do Exercito, em S. João del Rei, figura uma dezena de nomes de funcionarios das emissoras e jornais de Belo Horizonte. Foram prestadas significativas homenagens a esses rapazes, por parte de seus colegas, amigos e admiradores.

GRAVE O PROBLEMA DE TRANSPORTES NA CAPITAL

Quase diariamente os moradores de Belo Horizonte procuram os jornais reclamando contra o serviço de transportes coletivos. A desorganização é completa. Bondes e onibus em numero reduzido e sem horario. O passageiro que espera na "fila" ás vezes até mais de uma hora, quando consegue entrar no primeiro onibus que chega, tem que se comprimir entre as oitenta, cem pessoas que, ansiosas por chegarem em suas casas, tambem disputam de qualquer maneira um lugar no "transporte". Não raro as empresas de onibus retiram os seus veiculos das linhas, sem dar a menor satisfação ao publico.

A POSSE DA NOVA DIRETORIA DO CENTRO DE COMERCIO E PRODUÇÃO

Teve lugar no "Centro de Comercio e Produção de Minas Gerais" a posse da nova diretoria, da qual é presidente o sr. Silvio Pereira. Os demais diretores empossados são nomes representativos do comercio e industria.

HOMENAGEADOS OS ESTUDANTES CONVOCADOS

As instituições estudantis da capital ofereceram significativa homenagem aos estudantes convocados pelo Exercito. Constou de discursos e magnifico baile, realizado ontem á noite nos salões do Clube Belo Horizonte.

O NOVO EMPLACAMENTO DOS VEICULOS

Teve franca repercussão nesta capital o novo sistema de emplacamento que será adotado em todo o país, de acordo com a resolução do Conselho Nacional de Transito. A imprensa belorizontina tem-se ocupado largamente do assunto.

GUASSU'

A população de Paraguassu' não tem medido esforços para construir, naquela cidade mineira, um sanatorio para recolhimento dos infelizes atacados da "peste branca". A campanha tem tido franca repercussão e a construção iniciar-se-á dentro em breve.

MELHORAS QUE SERÃO INTRODUZIDAS NA CIA. MINEIRA DE SIDERURGIA, DE DIVINOPOLIS

O cel. Jovelino Rabelo, diretor gerente da Cia. Mineira de Siderurgia, de Divinopolis, embarcou para o Rio de Janeiro afim de tratar de assuntos de relevante interesse da Cia. que dirige. Varios melhoramentos serão introduzidos naquela importante industria, tais como um possante compressor, outra caldeira e a construção de um segundo forno para fabricação de ferro gusa.

S. Paulo

UMA "SANTA" EM MARILIA

MARILIA (Do correspondente) — Apareceu uma "santa" na localidade e, tacto, neste municipio. Trata-se de uma menina, de nome Hilda que, segundo a crença popular, "recebe o espirito do padre Peá", antigo sacerdote da região, conhecido como amigo da pobreza. Grande é o numero de romeiros que procuram a "santa" Hilda. E como sempre acontece em tais oportunidades, contam-se muitos exemplos de pretensas curas milagrosas. Em frente á casa de Hilda há dia e noite uma fila de pessoas interessadas em ouvi-la.

A TRAVESSIA DE SOROCABA

SOROCABA (Do correspondente) — Está marcada para 4 de fevereiro a prova anual de natação "Travessia de Sorocaba", recentemente instituida. Nadadores da capital bandeirante e de muitos outros centros esportivos de S. Paulo estão inscritos. Reina grande interesse pelo certame entre os aquaticos de São Paulo.

Rio Grande do Sul

UM SERVIÇO DE TISIOLOGIA EM PASSO FUNDO

PASSO FUNDO (Do correspondente) — Esta cidade vai ter dentro em breve um serviço de tisiologia, organizado pelo dr. Cesar Santos. Esse clinico, que exerce há muito tempo a profissão neste municipio e vizinhanças, vai instalar tambem uma seção de cardiologia.

O combate á peste branca, desse modo, ficará melhor aparelhado em Passo Fundo, onde a tuberculose, principalmente no meio da população pobre, é responsavel por uma grande percentagem do obituario.

Só Para Senhoras

Clinica geral do DR. VITOR HUGO — Ginecologia (utero, ovarios, etc.) e partos. Rua São José, 27, sobr. — Rio — Telefone 42-5275 - Das 13 ás 18 horas.

SANTOS DUMONT REVIVE EM CADA GERAÇÃO BRASILEIRA

Nada é mais agradavel para o homem de imprensa do que verificar o aspecto construtivo, de educação civica, que alguns dos maiores anunciantes nacionais vêm imprimindo, nos ultimos tempos, á sua propaganda comercial.

Entre os exemplos de campanhas desta natureza, temos diante de nós, no momento, um que merece, com justiça, particular destaque. Referimo-nos á folhinha da Cia. Goodyear do Brasil, para 1945, da qual tivemos o prazer de receber um exemplar. De fato, combinando um excelente aspecto gráfico a uma idéia patriotica e nobilitante, a folhinha da Goodyear apresenta-nos uma bela ilustração alusiva ao progresso da aviação em nosso país, com o lema que serve de titulo a esta nota: "SANTOS DUMONT REVIVE EM CADA GERAÇÃO BRASILEIRA". Está de parabens a Goodyear do Brasil por esse primoroso trabalho de arte e civismo.

A IMPRUDENCIA DO MOTORISTA

PROVOCOU MAIS UM IMPRESSIONANTE DESASTRE

Oito Pessoas Feridas, Inclusive o Chauffeur — Queria Passar á Frente de Outro Onibus e Chocou-se Com Um Bonde, Sendo Imprensado de Encontro á Parede do Tunel Novo — Foi Desviado o Trafego

Mais um impressionante desastre verificou-se na rua Princesa Isabel, á saida do Tunel Novo, provocado exclusivamente por um motorista de onibus que, sem o menor respeito á segurança dos passageiros que conduzia, tentou transformar aquela estreita passagem em pista de corrida.

Com destino á zona sul trafegava o onibus, linha 63 — Castelo-Ipanema, chapa 526, da Empresa de Autos de Luxo Limousine Federal, dirigido pelo chauffeur Augusto Rodrigues Nunes, de 31 anos de idade, brasileiro, branco, casado e residente á rua Teixeira de Azevedo n. 86, casa 6. Embora fosse hora de intenso movimento, o motorista imprimiu maior velocidade ao veiculo, tentando alcançar um outro onibus da mesma Empresa, que ia na frente.

O VIOLENTO CHOQUE

A vertigem da velocidade, ao que parece, dominou por completo o motorista Augusto. Tanto assim que ele não se apercebeu, na saida do Tunel, para entrar na rua Princesa Isabel, que o outro que perseguia, reduzira a marcha afim de contornar as obras da Prefeitura que ali estão sendo realizadas. Quando Augusto voltou á realidade, vendo que ia abalroar o outro onibus, desviou para a esquerda. Foi, entretanto, bastante infeliz, porque, inesperadamente, surgiu o bonde numero 2.006, linha 13, Ipanema, guiado pelo motorneiro, regulamento 9.486, Valdemar Antonio Figueiredo, preto, brasileiro, de 41 anos, casado, morador á rua Lopes Quintão, 44, que se destinava ao centro da cidade. Este, numa vã tentativa de evitar a colisão, freiou violentamente o eletrico, mas, já era tarde, pois o onibus acabava de ser jogado de encontro á parede do tunel, ficando imprensado.

OITO FERIDOS

Os gritos de socorro dos passageiros do onibus, misturando-se com os dos passageiros do bonde que deixavam o veiculo, precipitadamente, emprestaram um aspecto bastante tragico ao ambiente, que só foi acalmado quando, por solicitação do motorneiro Valdemar Antonio de Figueiredo, que não perdeu a serenidade, chegaram ao local duas ambulancias do Hospital Miguel Couto.

Foram socorridas naquele estabelecimento hospitalar, as seguintes vitimas do desastre: — Augusto Rodrigues Nunes, motorista do onibus, com contusões e escoriações generalizadas; Benedito dos Santos Tavares, branco, de 53 anos, com escoriações; Bernardino Gonçalves de Azevedo, com 53 anos, português, branco, industrial e morador á Avenida Mem de Sá n. 16, com contusões e escoriações generalizadas; Adalberto Ferreira, de 38 anos, pardo, casado, trocador de onibus, residente á rua da Alfandega n. 144, com contusões e escoriações generalizadas; Matias Goffarat, com 40 anos, branco, alemão, industrial e morador á Estrada Guari n. 516, em Jacarépaguá, com fratura do terço inferior do ante-braço esquerdo, contusões e escoriações generalizadas; Antonio Mariano da Silva, com 37 anos, pardo, casado, comerciario, residente á rua Capitão Macieira n. 276, com contusões e escoriações generalizadas; Helena Monteiro, de 32 anos, branca, solteira, funcionaria publica, residente á rua 2 de Dezembro n. 15, com fratura do cranio, contusões e escoriações generalizadas, e o cabeleireiro, Benedito dos Santos Tavares, de 35 anos, casado, morador á rua João Torquato n. 297, casa 2, com suspeita de fratura do parietal direito e escoriações. Todos retiraram-se depois de medicados, com exceção de Helena.

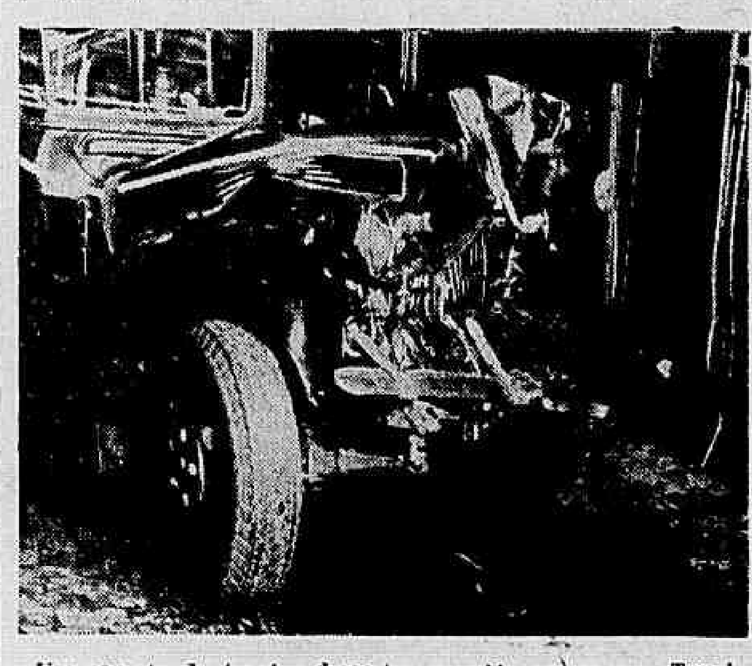

Um aspecto do tragico desastre ocorrido ontem no Tunel — Novo —

PERICIA

Esteve no local o comissario de serviço na delegacia do 2º distrito policial, que solicitou o comparecimento dos peritos do Gabinete de Pesquisas Cientificas.

O motorneiro foi detido e conduzido áquela delegacia.

HOTEL NA PRAIA DO FLAMENGO

O hotel Marquês de Abrantes está recebendo hospedes de fino tratamento, contando com amplos e arejados dormitorios e perfeito serviço de cozinha, diária á partir de Cr$ 35,00; á rua Marquês de Abrantes n. 26.

O menor caiu da arvore e foi internado no H. P. S.

O menor Armando, de 9 anos, de cor branca, filho de Alvaro Silveira, morador á rua Neri Pinheiro, 83, sofreu ontem á noite, desastrosa quéda de uma arvore no quintal da residencia, fraturado o cranio.

Após ter sido medicado, no Posto Central de Assistencia, o infeliz menor foi internado no Hospital de Pronto Socorro.

Patente de Invenção N.º 25.249

Momsen, Leonardos & Cia., Agente Oficial da Propriedade Industrial, estabelecida, á Praça Mauá, N.º 7, 16.º, nesta cidade, encarrega-se de promover o emprego de "APERFEIÇOAMENTO EM FLOCULAÇÃO", privilegiado pela patente supra, de propriedade da THE DORR COMPANY, INC.

O QUE VAE PELO CINEAC

OS ULTIMOS DIAS DE HITLER !

Hitler vencido. — Hitler doente. — Hitler sofrendo as amarguras da derrota.

Não é um filme de propaganda aliada, mas um documentario oficial alemão, que nos mostra a figura alquebrada do antigo pintor de paredes, que sonhou em tornar-se o dono do mundo. Agora, ele, envelhecido e doente, com algodão nos ouvidos, se arrasta nos ultimos passos da sua carreira hedionda.

A POLONIA NÃO SE RENDEU !

Seja nos mares, onde os bravos marujos patricios de Koszlusky conquistam diariamente novos louros na sua luta infatigavel contra os submarinos e aviões nazistas, seja reagindo contra o tacão da Gestapo, com o risco da propria vida, em Varsóvia, a Polonia continua lutando. Esta luta dramatica desenrola-se perante os nossos olhos, no programa desta semana do CINEAC TRIANON.

O LUGAR DO JULGAMENTO

Inconciente jaz o Fantasma, vencido na sua luta contra os sabotadores nazistas. O recinto herméticamente fechado está se enchendo de fumaças letais. Poucos minutos lhe restam de vida. Mas... estará ele vencido? Conseguirá ele mais uma vez escapar da armadilh mortal? E' o que veremos manhã no 5.º episodio do maior seriado de todos os tempos, no CINEAC TRIANON.

A VIDA DE UM CAMPEÃO

Nasceu um potro, que tem em suas veias o sangue dos melhores corredores do mundo. E, passo a passo acompanhamos o seu crescimento e treino, até que finalmente ele tambem se torna um campeão. Todos os que gostam de cavalos, todos os que se interessam pelo esporte dos reis, não podem perder este short sobre a vida dos cavalos de corrida que está passando esta semana no CINEAC TRIANON.

NAC. "O ESPORTE EM MARCHA"

Sociedade Cooperativa dos Chauffeurs Proprietários do Rio de Janeiro (de responsabilidade limitada) (em transformação)

ASSEMBLEIA GERAL EXTRAORDINARIA

1.ª CONVOCAÇAO

Ficam convidados os senhores acionistas da SOCIEDADE COOPERATIVA DOS CHAUFFEURS PROPRIETARIOS DO RIO DE JANEIRO (DE RESPONSABILIDADE LIMITADA) (EM TRANSFORMAÇAO) a se reunirem em Assembléia Geral Extraordinaria, ás 13 horas do dia 18 de janeiro do corrente ano, na séde social á Av. Presidente Vargas n.º 2.683, para o fim de tomar conhecimento do projeto de Estatutos revisto pela Comissão designada pela Assembléia Geral Extraordinaria realizada em 13 de dezembro de 1944, e, bem assim, aprovar definitivamente ditos Estatutos e eleger a primeira Diretoria e os membros dos demais orgãos da Companhia, fixando os vencimentos dos membros do Conselho Fiscal, e ratificando todos os atos praticados para a efetiva transformação da Sociedade em Companhia, sob a denominação "Companhia de Transportes, Comercial e Importadora".

Rio de Janeiro, 2 de Janeiro de 1945.

(a) ANTONIO MARQUES DAMAS (Presidente)
(a.) ANTONIO JULIO FERREIRA RODRIGUES (Superintendente)
(a) ANNIBAL BUSTO (Tesoureiro)

'A COBRA ESTÁ FUMANDO' EM ARAGUARÍ !

Aspecto de uma entrega de carroças fabricadas pelas Oficinas Eugenio Nasciutti

(Conclusão da 3ª pag.)

sr. Aldemar de Oliveira, e por este fui iludido nas minhas intenções ao dar a minha assinatura; apresso-me a dizer que sou e continuo a ser inimigo da administração do sr. Jeovah Santos, de quem sou apenas amigo particular. Sou tambem contrario aos atos do seu secretario, sr. Odilon Pais de Almeida, o qual tem feito tudo para prejudicar os meus interesses particulares.

Araguarí, 19 de dezembro de 1944.

(a.) Floriano Boeschenstein.

Testemunhas: Osvaldo Rodrigues da Cunha — Sebastião Bittencourt."

"Declaro que tendo sido iludido pelo sr. Nicomedes Mariano Nunes para lhe dar uma assinatura de meu nome, pois disse que o movimento contra o atual prefeito estava terminado, e assim com minha assinatura, ele mandaria para Barreirão uma professora e outros melhoramentos, como cemiterio, estradas etc. Sabendo agora que minha assinatura está sendo usada para apoiar o prefeito, pedi ao sr. Nicomedes que retirasse meu nome. Não sendo atendido, por meio deste, quero declarar o meu protesto contra tão imoral processo de ter prestigio.

Araguarí, 19 de dezembro de 1944.

(a.) — José Machado Guimarães.

Testemunhas: Aredio Oliveira — Arismundo R. da Cunha."

"Declaramos que ouvimos do sr. Elias Bittar, um dos signatarios do movimento contra o prefeito sr. Jeovah Santos, o seguinte: assinei na lista a favor do dr. Jeovah Santos, porque ele impôs esta condição, para eu continuar a receber gasolina, exigindo ainda, que eu declarasse por escrito ter sido iludido pelos seus adversarios, o que não é verdade.

Araguarí, 19 de dezembro de 1944

(aa.) — Eugenio Nasciutti, Arismundo Rodrigues da Cunha, Manoel do Nascimento, Osmundo Rodrigues da Cunha."

"Declaro ser mentirosa e falsa a assinatura de meu nome num telegrama enviado ao governador Valadares, em apoio ao dr. J. Jeovah Santos, por ocasião do 10.º aniversario de sua administração, da qual sou adversario.

Araguarí, 19 de dezembro de 1944.

(a.) — Isolino Monteiro de Araujo.

Testemunhas: Orlando Rodrigues da Cunha Borges — Marinho Bittencourt."

"Em principios de dezembro deste ano, indo á residencia do sr. Odilon Pais de Almeida, secretario da Prefeitura de Araguarí, para trocar minha cota de gasolina, fui abordado pelo referido senhor, que me pediu a assinatura numa lista de motorista, sem importancia, dizia ele. Posteriormente, vi que meu nome foi usado para dar apoio ao prefeito de cuja administração sou adversario. Faço aqui o meu protesto contra tão mesquinho e incorreto modo de proceder, que põe em xeque meu proprio nome. Declaro ainda que, a pedido do ardiloso secretario, assinei o nome do sr. Francisco Ferreira Barbosa.

Araguarí, 19 de dezembro de 1944.

(a.) — Manoel do Nascimento

Testemunhas: Eugenio Nasciutti — Osmundo Rodrigues da Cunha".

"Declaramos que assinamos uma lista pedindo nossa demissão da Sociedade Agro Pecuaria de Araguarí, por nos terem garantido que não nos faltaria sal, se tomassemos essa atitude. Protestamos contra qualquer outro uso que possam fazer do nosso nome, no terreno politico ou fora dele.

Araguarí, 19 de dezembro de 1944

(aa.) — Antonio Justino Peixoto — Joaquim Justino Peixoto Junior.

Testemunhas: Luiz Nasciutti — Dr. Arcino Santos Laureano."

"Declaramos que no dia 13 de dezembro em curso fomos procurados pelo sr. Pedro Neto, afim de assinarmos numa lista que absolutamente não tinha importancia, no entanto, nossos nomes foram usados para fins indignos, e injuriosos, o que protestamos, pois fomos ludibriados pelo sr. Pedro Neto.

Araguarí, 18 de dezembro de 1944.

(aa.)—João de Oliveira Souto — Teofilo de Oliveira Souto.

Testemunhas: Dr. Aldo Santos Laureano — Eugenio Nasciutti."

"Nós abaixo assinados declaramos que somos socios da Agro Pecuaria de Araguarí e é nosso firme proposito continuarmos nessa qualidade, pois tem a mesma sociedade nos prestado relevantes beneficios, sem os quais estariamos em graves dificuldades e muitos prejuizos em nosso rebanho. Declaramos mais que assinamos, a pedido de alguns amigos, uma lista que ao que viemos posteriormente a saber, tem fins politicos. Por isso protestamos contra o uso de nossas assinaturas para fins politicos em qualquer caso, visto que, se assim usarem, o farão muito contra a nossa vontade, de modo a podermos afirmar termos sido ludibriados.

Araguarí, 19 de dezembro de 1944.

a.) — Augusto Martins Peixoto e Clarimundo Guimarães Toco.

Testemunhas — Alexandre Medina Coeli e Olavo Rodrigues da Cunha Borges".

Declaro que no dia 3 de dezembro deste ano, indo á Prefeitura Municipal de Araguarí para trocar meus talões de racionamento de gasolina, o sr. Odilon Pais de Almeida, secretário da prefeitura, apresentou-me uma lista com diversos nomes, pedindo o meu apoio. Alegava o referido secretário, após ter pedido todos os caracteristicos do meu caminhão, que se tratava de uma questão dos motoristas, junto ao Governo, para aumento da cota de gasolina de Araguarí. Disse-me mais, que se acaso eu me negasse a assinar, cortaria definitivamente meu combustivel. Com indignação vi meu nome num telegrama de apoio ao dr. Jeovah, contra essa infame maneira de iludir um homem de boa fé e do trabalho, quero por meio deste, lançar o meu mais revoltado protesto de indignação. Contra tão torpes processos de que a Prefeitura local se vale amiudadas vezes e da qual sou, com orgulho, ferrenho adversário.

Araguarí, 18 de dezembro de 1944.

a.) — Luiz Dinatto.

Testemunhas: — João Rodrigues da Cunha Borges e dr. Arcino Santos Laureano".

"Declaro que adquiri um caminhão no dia 18 de novembro ultimo, e me dirigi á Prefeitura Municipal de Araguarí, afim de efetuar a troca de coupons de racionamento de combustivel para o meu carro. O sr. Odilon Pais de Almeida, secretário da Prefeitura, perguntou-me o numero do caminhão, o numero da chapa, tipo e marca, e após eu lhe fornecer esses dados que o senhor Odilon nem sequer anotou este apresentou-me uma folha de papel em branco, dizendo-me para assinar meu nome, o que foi por mim feito, supondo tratar-se da troca de coupons de racionamento. Com grande surpresa minha, vi meu nome em uma lista de apoio ao prefeito, o que eu protesto, não só por ter sido ludibriado em minha boa fé como tambem por estar em desacordo com a atual administração de Araguarí, que se baseia em farsas como esta.

Araguarí, 18 de dezembro de 1944.

a.) — Alberto Dinatto.

Testemunhas — João Rodrigues da Cunha Borges e dr. Arcino Santos Laureano".

"Declaro que, tendo assinado em um manifesto contra o prefeito de Araguarí, e seu secretário Odilon Pais de Almeida, fui forçado a assinar a favor do dr. Jeovah Santos, pelo seu secretário, que impôs essa condição para eu poder retirar minha cota de querosene, a que tenho direito, pois em minha fazenda não existe eletricidade.

Araguarí, 18 de dezembro de 1944.

a.) — Agenor Antonio de Melo,

Testemunhas: — Ademar Gomide e José Zacarias".

"Declaro que fui procurado há poucos dias pelo secretário da Prefeitura, sr. Odilon Pais de Almeida, que em nome do prefeito, dr. J. Jeovah Santos, pediu-me que assinasse em uma lista para mandar donativos e presentes aos soldados expedicionários na Italia, por intermedio da Legião Brasileira de Assistencia. Tendo anuido ao pedido, vi com surpresa e indignação que minha assinatura foi torpemente usada para dar apoio ao prefeito, de quem sou adversário, por não concordar com a sua administração, e contra esses vergonhosos fatos, lanço por meio deste, o meu mais veemente protesto.

Araguarí, 18 de dezembro de 1944.

a.) — Adelino Ribeiro.

Testemunhas: — Dr. Aldo Santos Laureano e Juventino

UM TELEGRAMA EXPRESSIVO

"Governador Benedito Valadares.

Palacio da Liberdade.

Belo Horizonte.

Denunciamos graves e escandalosas irregularidades cometidas prefeito Araguarí, que irritado desassombro atitude povo sua quantidade e qualidade o repudiou. Prevalecendo-se força autoridade seu cargo, procura por processos odiosos e pouco dignos, arrancar população seu voto apoio. Assistimos envergonhados, fiscais e funcionarios Prefeitura, ameaçando comerciantes industriais, proprietarios, operarios e povo em geral com represalias caso não dêem seu apoio arbitrario prefeito. Prefeitura procura proprietarios caminhões carga para impôr adesão, caso contrario terão cortados seu fornecimento gasolina. Muitos desses infelizes, maioria chefes numerosas familias estão ha muito sem combustivel que para eles representa o pão de seus filhos, mandando-os acintosamente quando reclamam que telegrafem ao Governo Federal. Por intermedio elementos dependentes, inclusive estrangeiros, ameaçam fazendeiros, dizendo-se com absoluto apoio Governo, prometendo-lhes sal e açucar que aqui sempre foram objetos de vergonhoso cambio negro. No mais completo desprezo pelas leis assistimos prefeito e seus asseclas guiarem automovel de propriedade municipal e carro particular do prefeito. Interferindo abusivamente Aero Clube local, tenta tambem desorganizar entidades classes, inclusive Sociedade Agro-Pecuaria que tão relevantes serviços vem prestando povo municipio. Pedimos em nome população urgentes providencias ser substituida tal autoridade, que vive ameaçando povo, usando capciosamente nome egregio Tribunal Segurança Nacional. E' quase impossivel um cidadão digno viver nesta infeliz cidade, tais são os processos mesquinhos e deprimentes usados. Confiantes na justiça de nossas maiores autoridades aguardamos apreensivos as justas providencias solicitadas.

Respeitosas saudações.

Assinaturas com firmes reconhecidas em cartorio: — Joel Rodrigues da Cunha Polvora — João Rodrigues da Cunha Borges — Arcino Santos Lourenço, médico — fazendeiro proprietario — Osmando Rodrigues da Cunha — José Zacarias, fazendeiro e comerciante — Dilermando Cardoso, farmaceutico; Arismundo Rodrigues da Cunha — José Balbino de Miranda — João Velcso Neves, dentista — Luiz Nascimento — Silvio Nogueira Rocha — Aulio Nogueira Rocha — farmaceutico — Joaquim Rodrigues da Cunha — João Navega de Aguiar, fazendeiro — Osvaldo Rodrigues da Cunha — Ari Barbosa, farmaceutico e proprietario — N. Guimarães Naval, farmaceutico — Aldo Santos Laureano, médico e proprietario — Augusto de Oliveira Santos (dentista e comerciante) — José Rodrigues Alves — José Barros, proprietario, fazendeiro, criador, e comerciante — José Pereira Rezende, fazendeiro — Lindolfo Rodrigues da Cunha, cirurgião dentista — Eugenio Nascimento industrial — Valdomiro Barbosa, cirurgião dentista.

TEATRO

PRIMEIRAS
"SOLDADOS DA RETAGUARDA", NO GINASTICO

O Teatro do Trabalhador, do Serviço de Recreação Operaria do Ministerio do Trabalho, Industria e Comercio, apresentou, uma peça dos escritores pernambucano Valdemar de Oliveira e Hermilio Borba — "Soldados da Retaguarda". Ensaiada e montada sob a competente visão artistica desse grande e verdadeiro idealista do teatro que é Ernesto Franciscoui, o original, por isso, constitue um espetáculo interessante, para os que acreditam no seu assunto. A montagem é apreciavel e a sua interpretação foi equilibrada e bem aceitavel, por vezes. Estão de parabens os autores, pelo trabalho de Franciscoui, e os artistas.

J. L.

A MENTIRA TEATRAL

Por causa da nova temporada do Recreio, vão fechar os teatros de Buenos Aires.

VOCE SABIA

— que o "team da Italia Fausta é mais "brabo" do que se esperava?

COISAS QUE INCOMODAM

O Valter Siqueira fazendo "Mãe" com terno branco.

O FILME DE HOJE

Palacio — "Sob duas Bandeiras" — Lidia Reis.

O CARTAZ DO DIA

SERRADOR — "Não te quero mais", comedia, ás 20 e 22 horas, com Procopio.

GLORIA — "Mulher para inglês ver", comedia, ás 20 e 22 horas, com Alma Flora.

PHENIX — "Mãe", drama, ás 21 horas com Italia Fausta.

JOÃO CAETANO — "A Cobra tá Fumando", revista, ás 20 e 22 horas com Beatriz e Oscarito.

RECREIO — "Momo na fila", revista, ás 20 e 22 horas, com Derci Gonçalves.

O COMENTARIO DA NOITE

— Sempre o cinema a se intrometer na vida do teatro, dizia a Antonia Marzulo para a sua colega Belmira de Almeida. E explicou:

— Para dirigir o Serviço de Teatro lá está já o Cesar Romero.

SABONETE
Dorly
Preço por preço é o melhor!
A venda em todo o Brasil

O Novo Chefe do Correio Coletor Sul da F. E. B.

Assumiu o seu novo cargo de chefe do Correio Coletor Sul do Serviço Postal da F. E. B., para o qual fôra há pouco nomeado, o major José Welisch Junior.

O cargo foi transmitido pelo antigo chefe, major Messeder, na presença de toda a oficialidade em serviço naquele setor. Saudou o chefe o aspirante Palhares.

Biliboldo
GRANADO
NORMALISA
AS FUNÇÕES
DO FÍGADO

Patente de Invenção N.º 29.762

Momsen, Leonardos & Cia., Agente Oficial da Propriedade Industrial, estabelecida á Praça Mauá, N.º 7, 16.º, nesta cidade, encarrega-se de promover o emprego de "APERFEIÇOAMENTOS EM PROCESSO PARA FAZER SOLUÇÕES FIAVEIS", privilegiados pela patente supra, de propriedade da BUDD INTERNACIONAL CORPORATION.

MENU DO DIA

Por SAINT'ANGE

ALMOÇO
Pombos com Petits-pois
* * *
Salada de couve-flor
* * *
Gelatina de peras.
* * *
JANTAR:
Pudim de Peixe
* * *
Croquettes de batata com limão.
* * *
Pudim de pão com marmelada.
* * *

POMBOS COM PETISTS POIS. — Toste em 2 colheres de manteiga ou gordura 2 de cebola picadinha e 1 de açucar, junte 8 pombos já limpos e partidos ao meio, deixe com o suquete e deixe ficarem bem louros. Incorpore alguns tomates, 1 ramo de cheiro, 1 cenoura, molhe com 1/2 chicara de agua quente e cubra bem a caçarola. Quando ficarem bem macios côe o molho e deite nos pombos.

E' preciso que não fique seco, e nem com muito caldo. Deite em uma travessa, junte 2 latas de petits-pois n. 0, uma colher de manteiga e outra de açucar e despeje nos pombos.

* * *

SALADA DE COUVE-FLOR. — Cozinhe duas couves-flor em agua e sal, sem que fiquem muito tenras. Corte em pequenos bouquets, e tempere com 2 colheres de azeite, 1 colher de vinagre, sal e pimenta do reino e arrume na saladeira como se fosse uma só couve-flor.

* * *

GELATINA DE PERA — Descasque 6 peras grandes, parta em 4, retire os centros, cubra de agua, a ferver e o caldo de 1/2 limão e deixe no fogo até principiar a amolecer. Adoce então a agua e retire do fogo. Escorra as peras, tome o caldo, deve dar 3 chicaras. Junte 1 calice de vinho do Porto, 1 de qualquer licor e 8 folhas de gelatina branca e 2 vermelhas já dissolvidas no fogo em 1 chicara de agua. Adoce bastante e deixe esfriar.

Deite numa forma enfeitada, untada de azeite uma camada do caldo e leve a gelar, arrume por cima uma camada de peras, cubra com caldo e leve a gelar, e assim sucessivamente até terminar os ingredientes, guarde na geladeira e desenforme na hora de servir.

* * *

JANTAR:

PUDIM DE PEIXE — Tome 1 1/2 de peixe, cozinhe e tire as lascas, sem espinhas nem peles. Tome uma fatia de pão de 4 dedos, embebida no leite, passe pela peneira e junte 6 gemas, 2 colheres de queijo ralado, 1 colher de farinha de trigo, 2 colheres de manteiga derretida, 1 chicara de leite, 1 pitada de spice ou de paprika, sal e 6 claras em neve, e misture tudo. Descasque 1/2 quilo de camarões cozidos e 6 ovos duros. Unte uma forma com manteiga, polvilhe de pó de [illegible], forre o fundo [illegible] formando uma estrela e guarde o resto, para o molho. Por uma deite [illegible] creme, os ovos em rodelas e as lascas de peixe, até terminar os ingredientes.

Cubra com queijo ralado e leve a assar em banho-maria. Faça o seguinte molho: Toste 1/2 colher de farinha de trigo com 1/2 colher de manteiga. Molhe com uma chicara do caldo do peixe com agua, 1 calice de vinho, 1 colher de extrato de tomates e os camarões restantes, picadinhos. Tempere de sal, cozinhe e sirva na mulheira.

* * *

CROQUETTES DE BATATA COM LIMÃO — Descasque 1/2 quilo de batatas, parta em quatro e leve a [illegible] nhar em agua fria e sal. Escorra bem e leve a secar na boca do forno. Passe pelo espremedor, junte umas 2 gemas, tempere com sal, e um nada de casca de limão ralado. Deixe descansar meia hora. Faça os croquettes bem pequeninos, passe em farinha, em ovo batido e em pó de pão. Frite na banha e arrume em taboleiro forrado em papel pardo onde poderá esquentar antes de servir.

* * *

PUDIM DE PÃO COM MARMELADA — Faça uma calda em ponto de pasta com 500 grs. de açucar. Junte ainda quente 200 grs. de marmelada, amassada e adicione 75 grs. de pão embebido em 3 chicaras de leite, 100 grs. de amendoas ou castanhas do Pará moidas, 10 gemas e 5 claras. Misture bem, despeje em forma untada e leve a assar em forno regular.

CINEMA

BUFFALO BILL, O HEROI QUE TODO MUNDO CONHECEU...

Abalizadas autoridades já afirmaram que mais de .. .. 20.000.000 de palavras já foram impressas sobre o Col "Buffalo Bill" Cody. Por simples aritmetica é evidente que isso equivale a 200 novelas completas.

Mas, para cada uma das palavras já impressas sobre o famoso herói, o Produtor Harry A. Sherman calcula que haja duas ainda não impressas.

E ele deve saber. Sherman produziu "Buffalo Bill", o sensacional espetáculo da 20th. Century-Fox, em maravilhoso tecnicolor e estrelado por Joel McCrea, Maureen O'Hara e Linda Darnell, que o Palacio estreará...

Todos os dias, durante a filmagem, a mesa de Shermann era inundada por manuscritos não publicados de pessoas que afirmavam ter conhecido Buffalo Bill intimamente. Cada uma delas contava uma anedota pitoresca ou uma experiencia pessoal com o herói, todas indicativas de que a personalidade de Buffalo Bill deixará inapagavel impressão em todos aqueles que o conheceram.

Joel Mc Crea incarna na téla o lendario personagem, usando o bigode, a barba e os longos cabelos que eram caracteristicos de Buffalo Bill. Em todas as palavras impressas, nenhum livro ou artigo deixa de mencionar esses adornos.

Thomas Mitchell, Anthony Quinn e Edgar Buchanan, encabeçam o elenco coadjuvante de "Buffalo Bill".

ABBOTT E COSTELLO

Bud Abbott e Lou Costello em "Bancando Granfinos"

No filme "Bancando Granfinos" o filme que estará nas telas dos cinemas Roxy, São Luiz, Vitória e Carioca amanhã, ambos bancam dois homens da alta sociedade, com maneiras galantes e por isso se encontram em lindas aperturas e que serve para arrancar da platéia gostosas gargalhadas. Trata-se de um filme feito unicamente para divertir o publico.

Arthur Theacher, contribue grandemente para os momentos mais hilariantes do filme.

"RAINHA DOS CORAÇOES"

Os Metros Tijuca e Copacabana realizam hoje as ultimas exibições de Irene Dunne e Spenc Tracy em "Dois no Céu", realizando amanhã a apresentação de "Rainha dos Corações", a divertida comedia musical com Lucille Ball, Gloria de Haven, June Allyson e outros, inclusive a orquestra de Harry James.

UM FILME QUE FARA' VOCE ORGULHAR-SE AINDA MAIS DO SEU BRASIL!

"Brasil de Hoje" (Brazil today) o sensacionalissimo filme da RKO Radio, que fará você sentir-se ainda mais orgulhoso do seu Brasil!

"Brasil de Hoje" é um filme precioso, provavelmente o unico até hoje que conseguiu reproduzir fielmente toda a magnifica beleza e o esplendor da terra brasileira! Porém não mostra apenas a beleza do nosso imenso país, mas tambem o grau de adiantamento em que se acha e que o coloca ao lado das grandes nações modernas!

"Brasil de Hoje" é uma pequena joia que merece a admiração de todos os brasileiros Esta esplendida produção da RKO Radio será exibida juntamente com a comedia "Panico na Birmania" (Rofkies in Burma), com Wally Brown & Alan Carney, nos cinemas Plaza, Astoria e Olinda, a partir de segunda-feira dia 22!

COM UMA ESPOSA "ASTRONOMICA", O ASTRONOMO ANDAVA CAÇANDO VENUS NO FIRMAMENTO...

Em "Um Rival nas Alturas", a estréia de amanhã no Metro Passeio, teremos Hedy Lamarr e William Powell associados numa comedia de grande elegancia e pitoresca. William Powell faz o papel de um astronomo muitissimo empenhado em descobrir um cometa e de caçar Venus no firmamento...

E faz isso como se não tivesse em casa uma esposa positivamente, integralmente, superiormente "astronomica"..

Já se sabe que a esposa é Hedy Lamarr. Em outros papeis de "Um Rival nas Alturas" aparecem James Craig, Spring Byington, Fay Bainter e outros. O Metro Passeio fará hoje as ultimas exibições de "Rainha dos Corações".

Hedyr Lamarr e William Powell, em "Um Rival nas Alturas"

NO ITAMARATÍ A ENTREGA DO PREMIO A CAMARGO GUARNIERI

Venceu No Concurso Panamericano da Chamber Music Guild, de Washington, Superando 921 Participantes — A Entrega Será Feita Pela Sra. Alencastro Guimarães, Diretora No Brasil Daquela Entidade, Em Cerimonia Patrocinada Pela Divisão de Cooperação Intelectual do Ministerio das Relações Exteriores — Comparecerão Ministros de Estado, Figuras Representativas dos Circulos Oficiais e Elementos de Destaque No Nosso Mundo Social, Intelectual e Artistico

Na foto: Camargo Guarnieri, ministro Alencastro Guimarães, srs. George Sims e John William Linderman, diretores da RCA Victor

Chegou ontem de S. Paulo, pelo 2.º avião da "Vasp", o compositor e musicista brasileiro Camargo Guarniedi, que vem ao Rio e Janeiro para receber o premio e 1.000 dolares, que lhe coube por ter conquistado o primeiro lugar latino-americano do concurso organizado nas três Americas pelo Chamber Music Guild, de Washington, para um quarteto de cordas.

Esse premio foi conquistado entre 921 participantes de todos os paises americanos e dentre trezentos e poucos classificados. No Aeroporto Santos Dumont, encontravam-se varias personalidades, destacando-se o ministro Alencastro Guimarães, como representante de sua esposa, a sra. Alencastro Guimarães, representante e diretora no Brasil do Chamber Music Guild, bem como os srs. George Sims e John William Linderman, diretores da RCA victor, entidade doadora do referido premio, além do sr. Chandler Dill, da Associated Press, e outros jornalistas.

FALARA' HOJE NA RADIO

Logo após o desembarque, em que Camargo Guarnieri foi efusivamente cumprimentado, o maestro patricio foi acompanhado até o Copacabana Palace Hotel, onde ficará hospedado.

Do programa de hoje, em que o autor de "Dansa Brasileira" vai participar, consta uma transmissão radiofonica no programa "O que vai pelo mundo", que se irradia ás 21 horas, pelas ondas curtas da Radio Nacional e pelas ondas longas da Radio Tupi, desta capital.

Nessa ocasião, Camargo Guarnieri terá oportunidade de dirigir algumas palavras aos ouvintes sobre o espirito americanista e o progresso das relações intelectuais e culturais entre as Américas, salientando a solidariedade que as unifica, para um objetivo comum da defesa dos idiomas e principios que as modelaram.

O PROGRAMA DE HOJE

Hoje, dia 17, um grupo de amigos, em que figuram altas personalidades e elementos de destaque nos ambientes sociais e artisticos, oferecerão um almoço ao vencedor dessa importante honra.

Haverá lugar em seguida, ás 16 horas, no salão de conferencias do Palacio Itamarati, a solene cerimonia de entrega do premio.

A presidencia caberá ao sr. ministro Osorio Dutra, chefe da Divisão de Cooperação Intelectual do Ministerio das Relações Exteriores.

Foram convidados ministros de Estado, Diretor Geral do DIP, Encarregado de Negocios e Adido Cultural da Embaixada Americana, presidente do Instituto Brasil-Estados Unidos, além de outras altas autoridades e figuras representativas do nosso ambiente social, artistico e intelectual.

Por ocasião da entrega do premio de 1.000 dolares, a cerimonia será irradiada pelo Departamento de Imprensa e Propaganda.

QUINA PETROLEO
ORIENTAL
A VIDA DO CABELO!
A' venda em todo o Brasil

SOCIAIS

Nelson Paixão — Transcorre hoje a data natalicia do nosso prezadissimo companheiro de redação sr. Nelson Paixão, figura muito estimada em nossa classe, pelas suas qualidades, de inteligencia e do coração. Os seus amigos e admiradores estão festejando hoje, com grande alegria a sua data natalicia, entre demonstrações, vivas, exponaneas e sinceras de simpatia e amizade.

ANIVERSARIOS

Fazem anos, hoje:

Senhores: embaixador Quinto Magalhães; drs. Nelson Ferreira; Eragtostene Frazão, e André Duarte Braga; monsenhor Antonio Pinheiro Brandão e ten. cel. Valter Prates.

— Faz anos hoje o coronel Altair de Queiroz, chefe do Gabinete da Diretoria do Material Belico.

Senhoras: Volfanga Cunha e Odete Faria.

Meninas: Lé. Pimentel, filha do nosso confrade Gilberto Figueiredo Pimentel e Mary Ann, filha do sr. Humberto Albengo e da sra. Rute Albengo.

— Fez anos, ontem, o dr. Orlando Soares Pinto.

NOIVADOS

Dr. Antonio de Bellis-senhorinha Marcia Conti Maiello — Contrataram casamento o dr. Antonio de Bellis, clinico nesta capital e a senhorinha Marcia Conti Maiello, filha do casal Domenico Maiello e sra. Serafina Conti Maiello.

— O sr. João José dos Santos Reis, contratou casamento ontem, com a senhorinha Ana Batista, filha do casal Tomaz-Ermelinda Batista.

CONFERENCIAS

Ao microfone da Radio M. Educação — Sr. Sergio D. T. Macedo — Hoje, ás 19 horas, em prosseguimento á série "Cenas do passado brasileiro", ao microfone da Radio Ministerio da Educação PRA-2, ás 19 horas sobre "A medicina colonial".

A palestra versará os curiosos aspectos da terapeutica indigena e do curandeirismo colonial, será acompanhada de ilustrações musicais.

— **No Clube dos Cabiras — Sr. Edmar Morel** — Amanhã, ás 20.30 horas, no Clube dos Cabiras, á rua Conselheiro Josino, 14, sobre o tema "Função do jornalismo". Entrada franca.

NA A. B. I.

Realiza-se hoje, no auditorio da Associação Brasileira de Imprensa, ás 17.30 horas, uma sessão cinematográfica dedicada aos associados e suas familias. O ingresso será feito mediante apresentação da carteira social.

FORMATURAS

Pelo Conservatorio de Musica do Distrito Federal obtiveram o diploma de professoras de piano as sras Castorina Ribeiro Bicalho e Maria da Gloria Goyatá Albanesi. As novas diplomadas são elementos de grande projeção na sociedade de Juiz de Fora.

As maiores demonstrações de apreço e consideração têm sido prestadas ás distintas professoras pelas inumeras pessoas de suas relações de amizade.

COLAÇÕES DE GRAU

Cola grau hoje, de perito-contador, em cerimonia que será levada a efeito, ás 20 horas, no Palacio Tiradentes, pela Escola Técnica de Comercio do Rio de Janeiro, a senhorinha Maria Agueda Lopes, filha do sr. José Augusto Lopes e da sra. Ana Guilhermina Lopes.

EXPOSIÇÕES

Galeria Bernardelli. — Permanente. — No Museu N. de Belas artes.

— **Lucilio de Albuquerque.** — Permanente. — Rua Ribeiro de Almeida n. 22.

— **Exposição de Leques.** — No Museu N. de Belas Artes.

— **Domengue** — Na Galeria Montparnasse.

— **Isabel Barros Cruz.** — No "hall" do teatro Phenix.

— **Candida Meneses** — No Palacio Hotel.

— **João Jorge Canova.** — Está funcionando no Museu N. de Belas Artes.

— **Aldo Bonalei** — Na séde do Instituto dos Arquitetos do Brasil.

— **Guilherme Botero** — Até o próximo dia 25, na Galeria Arkanasy, á rua Senador Dantas n. 55, primeiro andar.

— **Luiz Abreu (Laus)** — No Museu N. de Belas Artes.

VIAJANTES

Regressou a Assunção, pelo avião da linha paraguaia da Panair do Brasil, a senhorinha Maria Benigna Vidal de Flecha.

— Com destino a Florianopolis seguiram, ontem, pelo avião da linha gaucha da Panair do Brasil os coroneis Edmundo de Macedo Soares e Silva e Silvio Raulino de Oliveira, respectivamente diretor-técnico e vice-presidente da Companhia Siderurgica Nacional.

— Desembarcaram ontem, pelos aviões da N. A. B., as seguintes pessoas:

De Belém, Rosemiro G. Oliveira, Fabriciana Cardoso Oliveira, Alfredo Candido Arruda, Maria Nazareth P. Arruda, Osvaldo Vinagre Pimenta, Alcino P. Godinho Souza, Salvador Rosa Souza, Maria Piedade Martins, José Pires Reis e Justi Carr.

De Terezina, Onildo Osmar Sampaio, José Augustine Elvira Freire.

De Recife, Camilo Cavalcante Albuquerque, Rute Leitão Carvalho Lima, Lina Rosa Carvalho Lima, Manuel Caetano Q. Andrade, Herculano Bandeira Nelo, Sizenando Carneiro Leão, Rogerio Fernandes e Deborah Marinho Feijó.

De J. Pessoa, João Ferreira Nobre, Rejano Rodrigues Costa, José Martins Silva e Solon Paulino Araujo.

De Fortaleza, Welster W. Dourado Leitão, Natalia Vaz Almeida, Beatriz Pimenta Almeida, Guilhermina Lopes e Paulo Augusto Lopes.

De Lapa, Severino Marinho Coelho.

— O general Newton Cavalcanti, comandante do 1º Grupo de Regiões Militares, viajou ontem a serviço para o territorio da 3ª e 5ª Regiões Militares, com séde nos Estados do Rio Grande do Sul e Paraná.

ENFERMOS

Encontra-se gravemente enfermo em sua residencia o general José Fernandes Leite de Castro, exministro da Guerra.

RELIGIÃO

Na Paroquia S. Cosme e Damião, á rua Leopoldo, 174, no Andaraí vem se realizando todos os domingos e dias santos, missas ás 6.30 e 7.30 horas, além de missas durante a semana ás 7 horas, sob a direção do vigario padre Oliverio A. Kraemer.

FALECIMENTOS

Dr. João Panfilo D'Assunção — Faleceu em Curitiba, o dr. João Panfilo d'Assunção, advogado e jurista paranaense, professor catedratico em disponibilidade da Faculdade de Direito do Paraná, ex-presidente da Associação Comercial do mesmo Estado durante vários anos e ex-consultor juridico do referido Estado.

Deixou três filhas sras.: Irací de Assunção Ribas, casada com o sr. João Ribas, Iraí Assunção Pará, casada com o dr. José Ferreira Pará, do Banco do Brasil e Jaci de Assunção Omena, casada com o capitão Omar Guimarães Omena, do C. P. O. R. de Curitiba.

ENTERROS

Foram sepultados, ontem:

No cemiterio de São Francisco Xavier, ás 10 horas, o sr. José Rodrigues Bezerra de Menezes, e ás 13 horas, a sra. Herminia Faria de Oliveira.

— No cemiterio de São João Batista, ás 9 horas a menina Helena Cata Preta, filha do dr. Mario Cata Preta ás 16 horas, o sr. Eloi Correia da Silva e a atriz Isabel Camara; ás 17 horas, a sra. Iracema Rodrigues Abud e o dr. José Maria Leitão da Cunha.

MISSAS

Serão celebradas, hoje:

Dr. Adolfo Bergamini — No altar mór e outros altares da igreja da Candelaria, de 7º dia, ás 10.30 horas, em sufragio da alma do dr. Adolfo Bergamini.

— Em sufragio da alma do general Gil Ribeiro Soares, de 7º dia, ás 10 horas, no altar de Nossa Senhora da Conceição. Na igreja de São Francisco de Paula.

— Na matriz de São Cristovão, ás 9 horas, de 7º dia em sufragio da alma do sr. Josué Ferreira Moreira.

— No altar mór da igreja de Santana, de 7º dia, ás 9 horas, em intenção da alma do sargento ajudante da Policia Militar, Osvaldo dos Santos Pereira.

— Será celebrada missa de 7º dia, ás 9 horas, no altar mór da Catedral Metropolitana, em intenção da alma de Silvestre Escobar.

— No altar mór da igreja de Nossa Senhora da Conceição e Boa Morte será celebrada de 7º dia, ás 10 horas, em sufragio da alma do sr. Balduino José Meira Filho.

— Em sufragio da alma do sr. Ulisses Esteves Coutinho, especialista de aeronautica, de 7º dia, ás 9 horas, no altar-mór da matriz da Santissima Trindade á rua Senador Vergueiro.

— Amanhã, ás 9 30 horas, na igreja de São José, por alma da sra. Marsia Cristolia de Queiroz Ferreira.

CARTAZ DO DIA

CINELANDIA

Palacio — "Sob Duas Bandeiras" (Fox) com Ronald Colman e Claudete Colbert. 2 — 4 — 6 — 8 e 10 horas.

Vitoria — "Sinfonia do Passaro" (British Filme) Richard Bird, Lesley Brook e Percy Marmont. 2 — 4 — 6 — 8 e 10 horas.

Metro Passeio — "Rainha dos corações" (Metro) Lucille Ball. 1/2 dia — 2 — 4 — 6 — 8 e 10 horas.

Plaza — "Inferno no Pacifico" (R. K. O.) com Ruth Hussey e Robert Ryan Horario: 2 — 4 — 6 — 8 e 10 horas.

Capitolio — "Capricho Espanhol", "A Amena Primavera", "Vamos Caçar", "O Pequeno Polegar em Pessoa", "Jornais Nacionais e Estrangeiros".

Imperio — "Forja de Heróis" (Warner). Horario: 2 — 4 — 6 — 8 e 10 horas.

Odeon — "Festival de Carlitos" (British Filme) com Charlie Chaplin Horario: 2 — 4 — 6 — 8 e 10 horas.

Rex — "Sultana da Sorte" (Paramount)

Pathé — "Entre Dois Caminhos" (Metro) com John Barrimore. Horrario 2 — 4 — 6 — 8 e 10 horas.

Trianon — "O Lugar do Julgamento" (4º epis. do Fantasma Voador), "Marinha Polonesa" (Documentario). "O Estaleiro Magico" (Desenho de Popeye), "No Reino dos Trotadores". Comedias e Variedades.

O. K. — "O Lugar do Julgamento" (4º epis. do Fantasma Voador), "Você Precisa de Oculos" (Desenho Colorido). "Noivo do Barulho" (comedia) e variedades.

CENTRO

Primor — "O Eterno Pretendente" e "Não Posso Querer-te".

Popular — "Sonhando de Olhos Abertos", "O Caradura" e "O Ultimo Veleiro".

Republica — "Aventuras de um Recruta" e "O Fantasma Camarada".

Colonial — "Endereço Desconhecido" e "A Mala Misteriosa".

Parisiense — "Perigo Amarelo" e "Virgem Proibida".

Floriano — "Maria Antonieta".

Ideal — "Tarzan o Filho das Selvas".

Iris — "O Solar das Almas Perdidas" e "Ali Babá e os 40 Ladrões".

Mem de Sá — "O Vale Sangrento" e "Sentença Matrimonial".

Metropole — "A Hora Antes do Amanhecer" e "A Mulher da Cidade".

D. Pedro — "Um Mergulho no Inferno" e "No Rasto do Assassino".

Lapa — "Fogo Sagrado" e "Cavaleiros da Fronteira".

BAIRROS

Metro Copacabana — "Dois no Céu" com Irene Dunne Horario: 2 — 4 — 6 — 8 e 10 horas.

Roxi, São Luiz e America: — "Aventuras de Marco Polo" com Gary Cooper e Sigrid Gurie A's 2 — 4 — 6 — 8 e 10 horas.

Carioca — "A Preferida" com Betty Grable e John Harvey. A's 2 — 4 — 6 — 8 e 10 horas.

Rian — "Tampico", com Edward G. Robinson e Lynn Bari. A's 2 — 4 — 6 — 8 e 10 horas.

Astoria, Olinda Star — "O Pimpinela Escarlate".

Haddock Lobo — "O Eterno Pretendente" e "Não Posso Querer-te".

Metro Tijuca — "Dois no Céu" com Irene Dunne. Horario 2 — 4 — 6 — 8 e 10 horas.

Americano — "Feitiço" e "Romance Fatidico".

Ipanema — "Almas no Mar".

Pirajá — "Sherlock do Ar".

Apolo — "O Vale Sangrento" e "Sentença Matrimonial".

Avenida — "Nick Carter nos Tropicos".

Rio Branco — "Cairo" e "Desfiladeiro Perdido".

Catumbi — "Rebeca" e "Patriotismo Canino".

Guarani — "O Segredo do Dr Kildare" e "Um Gosto e Seis Vintens".

Bandeira — "Tartu'".

Centenario — "A França Eterna" e "Cow-Boy de All Street".

Edson — "Nick Carter nas Nuvens".

Grajaú — "O Capanga de Hitler".

Guanabara — "A Mulher Aranha" e "Dias Venturosos".

Maracanã — "França Eterna" e "Ali Babá e os 40 Ladrões".

Politeama — "O Ilustre Incognito".

S. Cristovão — "O Varão Primitivo" e "Tres Meninas Endiabradas".

Tijuca — "Mestres de Baile".

Velo — "A Sombra da Mumia" e "E's um Felizardo Mr-Smith".

Vila Isabel — "Uma Voz na Tormenta", e "Justiceiros Ocultos".

Fluminense — "Aquilo sim era Vida" e "A Cantina dos Vaqueiros".

SUBURBIOS

(Central)

Meier — "Dona do seu Destino" "Katleen".

Alfa — "A Morte Dirige o Espetáculo" e "Xilindró".

Coliseu — "A's Portas do Inferno".

Para Todos — "A Torre de Londres" e "O Estranho Caso do Dr. Kildare".

Mascote — "Legião Branca" e "O Caradura".

Beija Flor — "Senhorinha Ventania".

Madureira — "Papai por Acaso" e "Avareza Desenfreada".

Modelo — "O Major Sovina do Mundo".

Moderno — "Filho Querido".

Piedade — "O Maior Sovina do Mundo".

Quintino — "Fala Manilha" e "Um Pequeno Erro".

SUBURBIOS

(Leopoldina)

Santa Helena — "Nossos Mortos Serão Vingados".

Rosario — "A's Portas do Inferno".

Ramos — "Um Drama em Cada Vida" e "Dulcy".

Paraiso — "Adoravel Impostor" e "Ela Empregou o Patrão".

Oriente — "Maldição do Sangue de Pantera".

Penha — "Teimosa e Bonita" e "Noite sem Luz".

Santa Cecilia — "Massa na Alta Roda" e "Hora de Matar".

FRANCISCA ANGELI GALLOTTI

Sua familia, na impossibilidade de agradecer a cada um dos amigos que a confortaram no infortunio que sofreu, a todos manifesta, sensibilizada, seu profundo reconhecimento.

O RESSURGIMENTO DO AMAZONAS REPRESENTA A PROMESSA DE UM GRANDE FUTURO PARA O BRASIL

FALA AO "DIARIO CARIOCA" O INTERVENTOR ALVARO MAIA, FIXANDO VARIOS PROBLEMAS SOCIAIS E ECONOMICOS DAQUELE ESTADO DO SETENTRIÃO BRASILEIRO

Decadencia e Ressureição da Borracha, Preciosa Materia Prima da Industria de Guerra — Uma Profecia do Presidente Vargas — Melhoria Economica — Os Acordos de Washington — A Bravura dos Trabalhadores — A Saude Publica e a Educação Popular — A Cultura da Juta e o Que Ela Representa Para a Economia Nacional

Acha-se nesta capital, ha varios dias, o sr. Alvaro Maia, interventor federal no Amazonas. Quem conhece a historia daquela unidade federativa, que chegou, certa vez, a se envolver na mais completa miséria, pode calcular a soma prodigiosa de esforços que se exigiu de um homem que se propusesse a operar o seu ressurgimento economico. Esse homem teria de realizar um milagre. A obra de levantamento das energias do Amazonas era alguma coisa que parecia fantastica e impossivel. Estado rico, de imensas possibilidades, o Amazonas, de um momento para outro, viu-se na dura contingencia de se ver, paradoxalmente, sacrificado e exausto, pois a tanto o arrastou a "debacle" da borracha e a imprevidencia deploravel dos seus administradores.

A presença do sr. Alvaro Maia nesta capital deu-nos ensejo de procurar o ilustre interventor amazonense, para com ele palestrar sobre a obra que s. s. vem realizando naquele posto que lhe confiou o presidente da Republica.

O sr. Alvaro Maia, que é um homem profundamente simpatico, recebeu-nos com a sua proverbial gentileza e prontamente se prestou a nos dar os esclarecimentos que lhe solicitavamos.

O PASSADO

— Quando assumi o governo do Amazonas, — começou o sr. Alvaro Maia, a vida economica e administrativa do Amazonas era um cáos. A riqueza do Estado estava paralisada. As suas forças economicas pareciam esgotadas. Aceitando o cargo com que me honrava a confiança do preclaro presidente Vargas, sabia, perfeitamente, das tremendas responsabilidades que ia assumir. Os erros acumulados através de tantos anos desafiavam a coragem de qualquer um. Não vacilei, entretanto. Se fracassasse na luta contra a desgraça do Amazonas, teria, pelo menos, conforto moral de ter sido um idealista e um sincero colaborador do presidente Vargas.

UMA PROFECIA

Relembrou o sr. Alvaro Maia a viagem do presidente Vargas ao Norte, em 1933. O então chefe do Governo Provisorio não chegou, naquela época, a ir até o Amazonas. Ficou no Pará.

— Já então — diz o sr. Alvaro Maia, — o sr. Getulio Vargas — no discurso que pronunciara em Belém, preconizava o ressurgimento da Amazonia. Os amazonenses ouviram a palavra do sr. Getulio Vargas, cheios de esperanças e de fé, certos de que o homem eminente, levado ao poder pela força da Revolução de 1930, não deixaria de cumprir as promessas solenes que então fizera.

A AÇÃO DO ADMINISTRADOR

— Assumindo o governo do Amazonas — adianta o interventor — logo vi que não se poderia esperar que a borracha fosse a unica força com que o Amazonas contaria para levantar-se. Era necessario olhar para outras culturas. Com vontade decidida de vencer a batalha, estimulei a cultura da juta, incentivei a agricultura e a criação. Eram os primeiros passos para uma tentativa, cujo exito dependeria da conjugação de muitos esforços e muita força de vontade.

O APARELHO ADMINISTRATIVO

— Ao mesmo tempo — continua o sr. Alvaro Maia — procurei dar novo ritmo á maquina administrativa do Estado. Cerquei-me de auxiliares dedicados, competentes, e, sobretudo, patriotas. Salvar o Amazonas não representava obra de regionalismo, mas obra de brasilidade, da mais alta e pura brasilidade. Foi com este espirito nacional que os meus auxilares prestaram e prestam ao meu governo uma colaboração eficiente e completa.

MELHORIA ECONOMICA

— Graças a esse conjunto de esforços, o Amazonas foi, aos poucos, saindo do marasmo em que se encontrava. A arrecadação melhorava, a administração publica podia resolver certos problemas mais urgentes e a confiança voltava a animar os coraçõse mais céticos. Quando o presidente Vargas realizou sua segunda viagem ao Norte, esteve em Manaus. E ali pronunciou o seu famoso e memoravel discurso, reafirmando sua grande fé nos destinos do Amazonas.

A BORRACHA E A GUERRA

— A guerra veio abrir novas perspectivas á borracha do Amazonas. Como se sabe os japoneses, no terceiro ano do conflito apoderaram-se das grandes plantações da Malasia, de Borneo e de Java. A borracha é elemento indispensavel á industria de guerra, pois todos os veiculos têm rodas de borracha. Os Exércitos motorizados precisam da borracha. A hora do Amazonas havia chegado, precisamente.

OLHOS SOBRE O AMAZONAS

O sr. Alvaro Maia reflete um pouco e prossegue:

Interventor Alvaro Maia

— Os Estados Unidos não poderiam desenvolver a sua formidavel industria bélica, para enfrentar inimigos que se armaram anos seguidos para dominar o mundo, sem a borracha. Sem esta a batalha estaria perdida. E, então, os olhos dos industriais norte-americanos voltaram-se para nós. Seriamos, necessariamente, o celeiro indispensavel.

OS ACORDOS DE WASHINGTON

— Já então o governo federal estava na expectativa. A sua maior contribuição economica para a vitoria das Nações Unidas seria a borracha. Os governos brasileiro e americano iniciaram uma serie de conversações e entendimentos, no sentido de determinar o auxilio que o Brasil poderia dar aos seus aliados, em torno do financiamento e produção de artigos de valor estrategico. Nesses entendimentos a borracha do Amazonas teve um lugar de destaque. E, dessas conversações, surgiram os Acordos de Washington.

A NOVA BATALHA

— O Amazonas — prossegue o interventor — jamais poderia se deixar arrastar por ilusões depois do sinistro espetaculo do seu passado. Somente em face de uma realidade concreta, ele acreditaria no milagre. E esse milagre chegou. Entretanto, o problema que se oferecia aos nossos olhos exigia cautela, prudencia e bom senso. As lições daquele passado nunca foram esquecidas. Sabiamos que estavamos diante de uma nova batalha e, por isso mesmo, precisavamos agir com acerto, para não perdê-la.

AS PRIMEIRAS MEDIDAS

— Antes de mais nada, era necessario assegurar o abastecimento dos seringais, o saneamento da região e dos transportes. Eram questões palpitantes que deviam ser tratadas com energia, para depois pensar no resto. E foi o que se fez. Primeiro os técnicos, depois o braço.

OS TRABALHADORES

— Sinceramente, nunca pensamos que os bravos homens do nosso "hinterland" tivessem tamanha compreensão da hora que passava pelo mundo. Os trabalhadores afluiam de todos os lados. Eram os valorosos "soldados da borracha" que vinham travar a grande batalha da retaguarda. A atitude dessa gente é um padrão de gloria para nós brasileiros e somente mais tarde poderá seu heroismo ser devidamente compreendido.

PARA O CASTIGO

— Antigamente — diz o sr. Alvaro Maia — as levas de trabalhadores levavam para a Amazonia a ambição de enriquecer. Era a fascinação do "El Dorado". Hoje, a coisa é diferente. Eles levavam, sem duvida, uma ambição. Mas uma ambição diferente. A ambição de ajudar o castigo dos barbaros que assassinaram nossos irmãos, em alto mar, que tripudiaram sobre a desgraça de tantos lares e zombaram da nossa soberania. Eles chegavam ao Amazonas, compenetrados desse desejo ardente de ver o Eixo derrotado para sempre.

UMA EPOPÉIA

— Meu amigo, diz o interventor ao jornalista, somente quem está no Amazonas pode sentir e compreender o que é a batalha da borracha. As florestas daquela terra maravilhosa são as testemunhas dessa epopéia de gigantescas proporções. A produção da borracha aumenta dia a dia. E a arrecadação do Estado tem crescido na proporção e no ritmo daquela produção. Pode-se dizer que o Amazonas despertou da sua letargia.

LUTA INGENTE

O interventor Alvaro Maia recorda episodios da luta do homem contra a natureza, nas terras opulentas da Amazonia, onde tudo é grande, onde o deslumbramento da terra parece amesquinhar os que a procuram desbravar.

— O homem, porém, — afirma o interventor amazonense, — ha de vencer essa luta. Da terra opulenta ele haverá de tirar os elementos indispensaveis á grandeza e á prosperidade do Brasil. A luta é ingente, sem duvida. Luta de titãs que merecerá do historiador futuro um estudo á parte. Nesse combate, muita gente ha de pensar que a natureza aniquilará o homem. Essa gente pessimista verá o desmentido do seu pensamento, ante a realidade dos fatos. O esplendor do Amazonas será o esplendor do Brasil.

A SAUDE PUBLICA

O Amazonas é imensamente grande. O problema do saneamento daquela terra é dos mais vastos que se possam calcular. O interventor Alvaro Maia dedicou a esse problema um cuidado todo especial.

— Um dos aspectos mais sérios da questão de profilaxia no Amazonas, diz o interventor, é o combate á lepra. Desde que deliberei encará-lo seriamente, contei com a valiosa colaboração do Serviço Especial de Saude Publica. Os leprosarios do Aleixo e Belisario Pena foram entregues á competencia dos drs. Menardo Tapajós, João de Padua Gonçalves e Sebastião de Brito, nomes ilustres e acatados leprólogos. Graças á ação do governo, a propagação do mal de Hansen está sendo diminuida, e o governo federal não tem negado, para esse objetivo, a mais eficiente cooperação. Foi possivel congregar 725 doentes, contagiantes, e segregá-los do meio social, nada lhes faltando, em conforto e assistencia médica. As crianças tambem mereceram um cuidado especial do governo. Setenta e tres dessas criaturinhas, filhas de leprosos, foram recolhidas a um preventorio. Felizmente os exitos dessa campanha têm sido magnificos.

VALORIZAÇÃO DO HOMEM

A verdadeira politica social do mundo modrno é, indubitavelmente, a da valorização do homem. Para isso, duas coisas essenciais se impõem: a defesa da saude e a propagação do ensino.

Depois de se referir ao problema da Saude Publica, que tem sido olhado com vigor pelo governo do Amazonas, o sr. Alvaro Maia fala da educação:

— Os poderes publicos da minha terra não se têm esquecido desse aspecto fundamental da grandeza do Amazonas. Compreendo, muito bem, o sentido humano dessa questão e sempre pensei de acordo com o grande mestre, professor Miguel Couto. Temos aumentado o numero de escolas primarias, amparado os rapazes de valor que encaminhamos aos estabelecimentos de ensino secundario. O nosso trabalho de propagação do ensino primario não se tem limitado a Manaus e outros centros de vida intensa. Temos olhado, com particular interesse para as populações de beira-rio. E' necessario valorizar o homem. E a educação é um dos fatores mais preciosos dessa politica de engrandecimento social de uma terra que quer crescer e prosperar sempre.

Depois de uma pausa, prossegue o sr. Alvaro Maia:

— O ensino agricola tambem entrou no nosso plano de ação. O Brasil precisa de homens capazes para a lavoura das suas terras. O Amazonas não poderia deixar de trazer á mãe-patria o contingente do seu esforço. Os clubes agricolas vêm prestando serviços relevantissimos. Ali os alunos recebem orientação técnica indispensavel. Pensamos que estimular no jovem o amor á terra é contribuir de maneira decisiva para um futuro digno de nós. O Amazonas é vasto. Muita coisa ainda ha por fazer. Trabalho herculeo para varias gerações. Mas, os homens que nos sucederem haverão de levar avante essa tarefa esplendida, esse maravilhoso combate, que enche de coragem e de fé a quantos crêem nos destinos gloriosos da nossa patria.

A JUNTA AMAZONENSE

Atrás, o interventor Alvaro Maia já nos havia falado ligeiramente sobre a cultura da juta no Amazonas. Insistimos sobre esse ponto, pedindo-lhe detalhes.

— A cultura da juta indiana no Amazonas, sempre me pareceu uma ótima oportunidade para expandir a economia amazonense. Não quisemos, entretanto, agir, nesse sentido, sem ouvir os técnicos. Para isso, convidamos a visitar o Estado um representante da Companhia Fabril de Juta de Taubaté, importante empresa paulista que se dedica ao ramo da sacaria. O resultado dessa visita foi ótimo. Hoje, em todo o Amazonas a juta é cultivada com êxito surpreendente.

Perguntamos ao sr. Alvaro Maia se a produção da Juta no Amazonas já era grande.

— A produção hoje da fibra indiana no meu Estado — responde o interventor — é considerável. A região do Solimões superou todos os outros centros da cultura. Toda a sua producão é enviada para as usinas da companhia no interior de São Paulo.

O sr. Alvaro Maia continua a nos fornecer detalhes.

— O Amazonas recebeu, há pouco tempo, a visita do sr. G. R. K. Modi, comissário do Governo da India. Este cavalheiro veio verificar pessoalmente como poderia o Brasil produzir uma fibra mais forte e mais longa do que a sua terra. O sr. Modi, hospede oficial do Estado, visitou todos os nucleos de produção do Amazonas. A sua surpresa foi grande e muito nos desvaneceu, afinal de contas. A fibra amazonense chega a atingir 4 metros, é mais resistente á torsão tolerando 53 voltas de fio.

Indagamos qual a região amazonense mais favorável á cultura da juta.

— Toda a zona do Solimões até Manacapirú, responde o interventor. Entretanto, outras regiões produzem a fibra com magnificos resultados.

A AÇÃO DA EMPRESA PAULISTA

sr. Alvaro Maia informa ao reporter que aquela empresa paulista, citada atrás, instalou em Manáus, um grande deposito para o enfardamento da fibra que vem do interior. Ao mesmo tempo, instalou tambem uma fábrica de corda que produz 8.000 metros diários.

— Podemos estar certos de que, dentro de poucos anos, o Brasil será um sério concorrente da India na produção da juta. Em 1944, Taubaté já exportou 4.800 toneladas, mantendo em estoque em agosto passado, 3.600 toneladas.

AS REALIZAÇÕES DO PRESIDENTE VARGAS

— Não quero terminar esta conversa com o meu confrade sem deixar de por em destaque a vigorosa visão do presidente Vargas, ante os problemas da Amazonia. O atual chefe do Governo sempre compreendeu as necesidades da nossa terra e, sem medir sacrificios, sem um momento de vacilação deu tudo o que podia á obra de ressurgimento deste pedaço do Brasil.

Estava finda a nossa entrevista. Saimos convencidos de que o Brasil de amanhã depende do esforço, da dedicação e do sacrificio dos seus filhos e da clarividencia dos seus homens publicos. O Amazonas de hoje é um exemplo. A inteligencia clara do seu interventor, conhecimento amplo que êle tem dos problemas da sua terra e o patriotismo exemplar com que tem procurado governar o Amazonas, muito vem contribuindo para que o grande Estado do Norte tome o lugar que lhe está reservado no seio da Federação Brasileira.

MATOU-SE O JOVEM BANCARIO

Por Viver em Desharmonia Com a Esposa

ONZE MEZES, APENAS, DE VIDA CONJUGAL

O bancario José de Oliveira e sua esposa Inês de Oliveira

O escriturario do Banco do Comercio Industria de Minas Gerais, José de Oliveira, com 33 anos de idade, ha 11 meses contraiu matrimonio com Inês Black Hede de Oliveira. Passadas as primeiras semanas começaram a surgir entre ambos discussões constantes provocados pelo ciume doentio de José, em completo desacordo com o espirito vivaz de sua esposa.

Com o correr dos dias as discussões foram tomando vulto até chegar ao ponto de terminarem em agressão, não obstante os ingentes esforços dispendidos pela senhora Inês para viver em harmonia com o esposo.

O ULTIMO PASSEIO

José que, ao que tudo indica sofria de crises nervosas, anteontem foi com a esposa a Niteroi, afim de ver uma casa bancaria onde pretendia trabalhar dentro de pouco tempo.

Na vizinha capital por um motivo qualquer, José travou com a esposa acalorada discussão em plena via publica, a qual só terminou com a intervenção de um guarda que os conduziu á Delegacia da capital. Aí, o comissario de serviço verificando que se tratava de marido e mulher, depois de dar alguns conselhos a ambos, mandou-os embora.

CONTORCENDO-SE EM DORES

Na barca, de regresso a esta capital, o casal discutiu novamente, chegando á residencia ainda aborrecidos. Deitaram-se sem trocar palavra. Pela manhã de ontem a senhora Inês despertou com os gemidos do marido que se contorcia em dores, na cama. Sem saber que atitude deveria tomar, aquela senhora solicitou o comparecimento de uma ambulancia do Posto Central de Assistencia. Quando o medico chegou verificou que se tratava de uma tentativa de suicidio, pois os sintomas não deixavam duvidas de que José havia ingerido uma substancia toxica.

MORREU

Transportado para o Hospital de Pronto Socorro, veio o tresloucado a falecer quando recebia os primeiros curativos.

O cadaver, com guia do comissario de serviço na delegacia do 13º distrito policial foi removido para o necroterio do Instituto Medico Legal.

Foi aberto inquerito.

¡APRENDA JORNALISMO!

RECEBENDO, EM SUA CASA, AS LIÇÕES DO PRIMEIRO CURSO LIVRE DE JORNALISMO DO BRASIL

TECNICA JORNALISTICA - HISTORIA DO JORNALISMO - ARTE DE ESCREVER EM JORNAIS - PRATICA INTENSIVA

PEÇA FOLHETOS GRATIS

REVISTA "CURSOS"
CAIXA POSTAL 589 - S. PAULO

NOME............
RUA............
LOCALIDADE............
ESTADO............

Patente de Invenção

N.º 24.501

Momsen, Leonardos & Cia., Agente Oficial da Propriedade Industrial, estabelecida á Praça Mauá, N.º 7, 16.º nesta cidade, encarrega-se de promover o emprego de "APERFEIÇOAMENTOS EM APARELHOS DE BARBA, DE SEGURANÇA", privilegiados pela patente supra, de propriedade da MAGAZINE REPEATING RAZOR COMPANY.

KOSMOS CAPITALISAÇÃO S.A.
CAPITAL: Cr$ 2.000.000,00 — REALIZADO 800.000,00
SÉDE SOCIAL: 87, RUA DO OUVIDOR 87 — RIO DE JANEIRO

Resultado do sorteio do corrente mês:

CQT OFT RYS HFS TPB NBK BEH WCL

"Os sorteios são realizados nos dias 16 de cada mes ou no dia útil imediato, no salão nobre do Liceu Literário Português, á rua Sen. Dantas, 118 - 1.º".

PRODUÇÃO COMERCIO E FINANÇAS

CAMBIO

Ontem o mercado de cambio iniciou os seus trabalhos em condições estaveis e sem modificação as taxas.

Sacava o Banco do Brasil a Cr$ 18,90 1|16 sobre Londres e a Cr$ 19,50 sobre Nova York e comprava a Cr$.... 77,77 15|16 e a Cr$ 19,30 respectivamente.

Assim ficou, no primeiro fechamento.

Reabriu e fechou, inalterado.

O Banco do Brasil afixou ontem para as suas cobranças e de outros bancos cotas e remessas para importação as seguintes taxas:

A' vista:

Libra	78 90	1|16
Dolar	19 50	
Escudo	0 79	5|16
Franco suiço	4 65	
Corôa sueca	4 72	
Peso chileno	0 62	15|16
Peso boliviano	0 46	7|16
Peso argentino	4.91	3|16
Peso uruguaio	10 65	5|8

MERCADO LIVRE

O Banco do Brasil para comprar as letras de cobertura afixou as seguintes taxas:

Libra	77 77	15|16
Dolar	19 30	
Escudo	0 78	5|16
Peso argentino	4.75	15|16
Peso uruguaio	10 34	7|8
Franco suiço	4 48	3|4
Corôa sueca	4.59	5|16
Peso chileno	0 59	9|16

MERCADO OFICIAL

Libra	66 40	1|2
Dolar	16 50	
Franco suiço	3.84	5|8
Corôa sueca	3 93	7|8
Peso argentino	4.76	13|16
Peso uruguaio	8 84	3|4
Escudo	0.67	1|8

CAMBIO LIVRE ESPECIAL

Dolar (compra)	19 80
Dolar (venda)	20 00

OURO FINO

O Banco do Brasil comprava o ouro fino na base de 1.000 por 1.000 ao preço de Cr$ 22.70 por grama.

OURO COMPRADO

	gramas:
Hoje	163.813.617
Desde o 1º do mês	13.487.838.904
Total	13.651.652.521

BOLSA DE VALORES

Não se verificou modificação nos titulos em evidencia na Bolsa, os quais funcionaram em situação calma.

Cotaram-se as apolices da União decessiveis e as Obrigações de Guerra em baixa, com as apolices municipais e estaduais estaveis.

As ações de bancos permaneceram firmes e as de companhias e debentures sem interesse, conforme se vê em seguida:

VENDAS EFETUADAS ONTEM

Apolices Gerais:	Cr$
36 Unif.	980.
5 O. do Porto	800.
47 D. Emis. Nom.	975.
17 Idem	980.
2 Idem Cr$ 500	490.
72 D. Emis. pt.	815.
300 Reajust.	875.
2 Unif.	975.
3 Idem	980.
4 Idem	983.
95 Idem	985.
10 D. Emis. Nom.	975.
10 Idem port.	815.
12 Idem	818.
12 Idem	820.
52 Idem	816.
200 Reajust.	875.
OBRIGAÇÕES:	
5 Tes. 1930	1030.
100 Idem 1939 C|J.	1060.
3036 Guerra Cr$ 100	72.
108 Idem	72,5
775 Idem Cr$ 200	145.
34 Idem	144.
140 Idem Cr$ 500	365.
6 Idem	370.
4 Idem	363.
2 Idem	373.
649 Idem Cr$ 1000	775.
237 Idem	770.
76 Idem	774.
41 Idem Cr$ 5000	3865.
5 Tes. 1930	1030.
76 Idem Cr$ 500	500.
25 Tes. 1932	1110.
254 Guerra Cr$ 100	72.
40 Idem	72.5
17 Idem Cr$ 200	144.
48 Idem	145.
2 Idem Cr$ 500	565.
2 Idem	370.
1281 Idem Cr$ 100	775.
178 Idem	77..
2 Idem Cr$ 5000	3865.
ESTADUAIS Apls.:	
40 Minas 1ª série	186.
7 Idem	187.
40 Idem 2ª série	177.5
270 Idem 3ª série	182.
132 Idem	182.5
20 Pernambuco	78.
422 Rod. E. Rio	625.
4 Rod. R. G. Sul	1032
64 S. Paulo	242.
858 Idem Unif.	1200.
105 Idem	1202.
40 Minas 7% port.	950.
1 Idem 1ª série	185.
15 Idem	186
25 Idem	187.
50 Idem 2ª série	177.
50 Idem	177.5
18 Idem	178.
672 Idem 3ª série	182.
1 Idem	181.5
MUNICIPAIS	
500 Emp. 1904 pt.	665.
2 Emp. 1906 pt.	193.
6 Idem 1914	193.
32 Idem 1917	195.
227 Idem 1931	180.
10 Emp. 1917	193.
5 Idem 1920	193.
169 Idem 1931	180.
MUNICIPAIS DOS ESTADOS:	
40 B. Horizonte	950.
55 Campos	990.
50 B. Horizonte	945.
4 P. Alegre 3 1|2%	26.
44 B. Horizonte	945.
BANCOS: Ações:	
10 Cred. Pessoal Pref. de Cr$ 100	130.
1275 Ind. Brasileiro Pref. Cr$ 200	200.
COMPANHIAS: Ações:	
50 Seg. Varejistas de Cr$ 400	3500.
200 Butia Cr$ 100	147,5
500 Idem	148.
550 F. e L. de Minas Gerais pt. Cr$ 200	270.
100 Sta. Rosa Cr$ 200	318.
1150 B. Mineira port. Cr$ 200	505.
3 Idem	508.
30 Sid. Nacional de Cr$ 200	205.
550 Sul Mineira de Eletricidade Pref. Cr$ 200	212.
200 Panair Cr$ 200	195.
200 Butia Cr$ 100	147.
100 Casa Anglo Brasileira Cr$ 100	250.
50 Sta. Rosa Cr$ 200	310.
238 B. Mineira port. Cr$ 200	510.
150 Sod. Nacional de Cr$ 200	200.
20 Vale do Rio Doce Cr$ 1000	705.
410 Butia Cr$ 100	147.
9 Ferro Brasileiro de Cr$ 200	490.
100 B. Mineira port. Cr$ 200	510.
DEBENTURES:	
200 Bco. L. Brasileiro Cr$ 200 8%	220.
380 Bco. L. Brasileiro Cr$ 200 8%	220.
100 Cia. Docas de Santos Cr$ 200 7%	215.
100 Cia. C. Brama de Cr$ 1000 8%	1120.
D. Publica:	
26 Apls. Unif.	983.
1 Ob. Guerra Cr$ 100	144.
2 Idem Cr$ 500	370.

VENDAS POR ALVARA'S:

D. Publica:	
12 Apls. D. Emis. pt. C|J. de Janeiro de 1944 e seg.	881.

CAFE'

O mercado de café disponivel funcionou ontem, firme, com as cotações bem colocadas e em alta.

O tipo 7, foi cotado ao preço de Cr$ 30.00 por 10 quilos na tabua e venderam-se apenas 287 sacas.

Fechou calmo.

COTAÇÕES POR 10 QUILOS

	Cr$
Tipo 3	32,00
Tipo 4	31.50
Tipo 5	31.00
Tipo 6	30.50
Tipo 7	30.00
Tipo 8	29.50

PAUTA:

Estado de Minas: (Mensal)	
Café comum	2.8[illegible]
Café fino	4.1[illegible]
Estado do Rio: (Semanal)	
Café comum	—

MOVIMENTO ESTATISTICO

Entradas 10.117. Embarque 5.8204 Consumo local 1.332. Bonificação 51. Estoque.... 717.777 sacas.

AÇUCAR

O mercado de açucar funcionou ontem, firme, com os preços inalterados e negocios mais animados.

MOVIMENTO ESTATISTICO

Entradas 1.997 sacas Campos. Saidas 26.997. Estoque 66.846 sacas.

MOVIMENTO ESTATISTICO

Entradas 24.290. Desde o 1 de setembro 2.439.013. Existencia 1.145.212. Exportação 131.062. Consumo local 1.000.

ALGODÃO

O mercado de algodão funcionou ontem, firme, com os preços inalterados e negocios moderados.

MOVIMENTO ESTATISTICO

Entradas nada. Saidas 270. Estoque 25.535 fardos.

EM PERNAMBUCO

Mercado calmo.

Cotações por 15 quilos: — Cr$ 72.00; base 5. Sertão.... Cr$ 80.00.

MOVIMENTO ESTATISTICO

Entradas nada. Desde o 1 de setembro 1.574.671. Existencia 3.351.108. Consumo local nada. Exportação nada.

ALGODÃO EM S. PAULO

Meses:	Cont. Abertura	"A" Fech.
Janeiro	n|c	n|c
Fevereiro	n|c	n|c
Março	83.00	83.00
Maio	n|c	83.50
Julho	84.00	84.50
Dezembro	85.30	85.50

Vendas 16.000 arrobas.

Meses:	Cont. Abertura	"B" Fech.
Janeiro	85.30	85 60
Março	85.00	85.20
Maio	85.80	85.60
Julho	85.80	85.90
Outubro	87.00	87.20
Dezembro	87.50	87.90

Vendas 130.500 arrobas.

DISPONIVEL:

	Cr$
Tipo 4	89 50
Tipo 5	86 00
Tipo 6	82.00

GENEROS

O mercado de generos alimenticios funcionou, ontem com o seguinte movimento:

	Entr.	Saidas
Farinha	1.350	405
Feijão	13.723	2.333
Açucar	715	—
Arroz	21.484	3.356
Manteiga	12.426	—
Milho	1.332	300
Cebolas	8.200	—
Banha	2.205	312
Batatas	2.639	—
Charque	828	—

SERVIÇO AEREO

ESPERADOS

S. Paulo — Vasp	17
S. Paulo — Panair	17
P. Alegre — C. do Sul	17
Recife — C. do Sul	17
B. Aires — Pan Am. Airways	17
S. Paulo — Vasp	17
P. Alegre — Panair	17
S. Paulo — Vasp	17
B. Horizonte — Panair	17
B. Constant — Panair	17
Recife e J. Pessoa — Nab	17
Cuiabá — Panair	17
Belem — Panair	17
P. Alegre — Vasp	17
Uberaba — Panair	17

A SAIR

S. Paulo — Vasp	17
S. Paulo — Vasp	17
P. Alegre — Panair	17
S. Paulo — Panair	17
S. Paulo — Panair	17
S. Paulo — Vasp	17
Belem — Panair	17
S. Paulo — Vasp	17
B. Horizonte — Panair	17
S. Paulo — Vasp	17
B. Aires — C. do Sul	17
P. Alegre — Panair	17
B. Aires — Pan Am. Airways	17
Fortaleza — C. do Sul	17
Miami — Pan Am. Airways	17
P. Alegre — Vasp	17
Uberaba — Panair	17
Fortaleza — Nab	17
Salvador — C. do Sul	17
Terezina e Belem — Nab	17
Salvador — C. do Sul	17

DR. AUGUSTO VIVEIROS REIS

Médico — C. Dentista
Largo da Carioca, 5, 4.º andar. Sala 404 — Tel 22-8624
Consultas todos os dias uteis das 8,30 ás 11.30 e das 13,30 ás 17,30

COMPANHIA CARBONIFERA MINAS DE BUTIA

7.º DIVIDENDO

Nos dias 16. 17. 18 e 19 do corrente será pago no escritorio desta Companhia á Praça Getulio Vargas. 2 - 11.º andar — Sala 1.115 — Ed. Odeon, das 10,30 ás 12 horas e das 14.30 ás 16 horas, o 7.º (sétimo) dividendo das ações ordinárias á razão de Cr$ 6,00 (Seis cruzeiros) por ação, relativo ao segundo semestre de 1944.

O dia 16 é reservado aos Bancos e os dias subsequentes aos demais portadores de ações. Depois das datas acima, os pagamentos de dividendo só serão feitos no dia 15 de cada mês.

Ficam suspensos os desdobramentos de ações do dia 12 ao dia 20 do corrente.

Rio de Janeiro, 4 de Janeiro de 1945.

ROBERTO CARDOSO
ADHEMAR DE FARIA
Diretores

CHOVE EM CAMPOS

Uma Safra Promissora Para os Pequenos Produtores

RESTA QUE OS PODERES PUBLICOS ASSEGUREM BOAS ESTRADAS PARA ESCOAMENTO DOS PRODUTOS

CAMPOS (Do correspondente) — Chove neste municipio. Não é chuva torrencial, dessas que correm para os escoadouros, enchem os grandes rios e não encharcam a terra.

A chuva que está caindo em Campos é dessas que enchem de alegria os agricultores: é chuva que molha.

Significa isso que teremos arroz, milho, feijão, batata, abobora, alho, farinha, legumes, leite, carne e tudo o que serve para matar a fome.

Caso não haja grandes explorações, o povo terá o que comer, porque a proxima safra campista é realmente promissora.

Deixamos o açucar para uma referência especial, pois ele em Campos não se mede pelos pacotes de quilo. Açucar para os campistas significa dinheiro e movimento de negocios.

Resta ao governo garantir a conservação das rodovias e construir novas estradas, facilitando o escoamento dos produtos da terra. Isso porque não interessa aos produtores semear, colher e jogar fora o resultado de um ano de trabalho.

Do contrario toda agua caida do céu terá sido em vão, por falta de capacidade dos homens para explorar os elementos naturais.

Instalou-se o Congresso Panamericano de Tuberculose

HAVANA, 16 (A.N.) — Com a presença do presidente Grau San Martin foi solenemente instalado, nesta capital, o Congresso Panamericano de Tuberculose, certame que conta com a participação de cientistas de todo o Continente.

Na sessão de abertura, falou em nome dos seus colegas brasileiros o doutor Reginaldo Fernandes, prestando uma homenagem á memoria do professor Cardoso Fontes.

THE LEOPOLDINA RAILWAY COMPANY LIMITED

Aviso ao publico

Tendo em vista ser o dia 20 do corrente feriado no Distrito Federal, o trem de passeio para Nova Friburgo, que normalmente parte de Barão de Mauá aos sabados ás 14h.55 circulará no dia 19-1, sexta-feira, no mesmo horario.

Lembro aos senhores passageiros que ha trem no dia 20-1, para Nova Friburgo, partindo de NITEROI ás 16h.50.

Rio, 9 de Janeiro de 1945 — G. B. F. NEELE, Diretor Gerente.

Ministerio da Marinha

UMA DECLARAÇÃO DO DIRETORIO DO ENSINO NAVAL

O almirante Mario Hecksher declara que deixa, tambem, no Rio de Janeiro ao criterio dos comandantes de navios e diretores de Estabelecimentos navais a marcação das datas para a realização das provas em fim de estagio de especialização de praças.

DISPENSA SEM EFEITO

Foi tornada sem efeito a dispensa do segundo-tenente Maurilio Teixeira dos Santos, do Departamento de Educação Fisica da Marinha.

PROMOÇÃO

Foram promovidos a primeiros sargentos os segundos ditos José Martins Alves, José Manuel de Melo, José Tomás dos Santos, Luiz Pereira da Rocha e Eurico Sena da Silva, todos do quadro de maquinas principais; Artur Januario Ferreira e Max, do quadro de Caldeiras; e João de Deus Felix, do quadro de maquinas principais.

NA DIRETORIA DE NAVEGAÇÃO

Foi admitido Alberto Castanho, como extranumerario-diarista, em virtude de dispensa de Lucilio Correia dos Santos.

—— Tiveram melhoria de salario os diaristas Guarter Reis, Enuar Faria Salma, Augusto Nunes, Nelson de Oliveira, Alberto Nascimento e José Batista Soares.

—— Foram removidos, por conveniencia da administração, os faroleiros Almir Reis da Luz, do farol de S. João, no E. do Maranhão, para encarregado do farol de Aracati, no Ceará; Gilberto Figueira Lima, do balizamento do Salvador, na Bahia, para encarregado dos faróis de Belmonte e Canavieiras, no mesmo Estado; Balbino Péres de Oliveira, do balizamento de Vitoria, no E. Santo, para o farol da Ilha Rasa, no Rio de Janeiro e Manuel Nunes da Silva, do farol da Ilha Rasa para o balizamento de Vitoria.

JURAMENTO A' BANDEIRA

No Quartel de Marinheiros prestaram compromisso á Bandeira, os jovens Aristides de Moura, Rubens Rodrigues, Eliseo Ferrentino e Genandir Cornelio.

ATO DO DIRETOR DO PESSOAL

Foi deferido o requerimento em que Antonio José Monteiro, pede para constar de seus assentamento o tempo em que serviu no Exercito Nacional.

Patente de Invenção N.º 26.421

Momsen, Leonardos & Cia., Agente Oficial da Propriedade Industrial, estabelecida á Praça Mauá, N.º 7, 16.º, nesta cidade, encarrega-se de promover o emprego de "APARELHO ASPIRADOR", privilegiado pela patente supra, de propriedade da REXAIR, INC.

ATOS DO CHEFE DO GOVERNO

Autorizada a Manutenção de Postos de Abastecimentos Pelas Empresas Particulares

As Missões Diplomaticas Não Pagam Taxas de Agua — Cargos Criados — Atos Nas Pastas da Justiça, Educação, Fazenda, Aeronautica e Viação

Autorizando a manutenção de postos de abastecimentos pelas empresas com mais de 300 trabalhadores, o presidente da Republica assinou o seguinte decreto-lei:

Art. 1º — Ficam as empresas que empregam mais de 300 trabalhadores autorizadas a manter postos de abastecimentos, destinados ao suprimento de generos alimenticios de primeira necessidade aos seus empregados e aos respectivos dependentes.

Paragrafo unico — Nos postos a que se refere o presente artigo só poderá ser feita a venda dos seguintes produtos: arroz, açucar, azeite, banha, batata, café, carne seca, cebola, farinha, feijão, macarrão, manteiga, sabão e sal.

Art. 2º — O fornecimento de generos alimenticios será feito na proporção do numero de dependentes do trabalhador, declarados em sua Carteira Profissional, e não poderá exceder mensalmente de 50% do salario registado na mesma Carteira.

Paragrafo unico — Não possuindo ainda o trabalhador sua Carteira Profissional, será permitido apresentar declaração de dependentes, valida por 90 dias.

Art. 3º — O fornecimento dos generos alimenticios será feito pelo preço de aquisição aos atacadistas ou ás fontes produtoras, com o acrescimo maximo de 10% (dez por cento), para a cobertura das despesas de instalação e administração, respeitados os limites fixados pelos orgãos competentes para os artigos tabelados.

Art. 4º — Os postos de abastecimento destinados a fornecimento a trabalhadores e mantidos por empresas empregadoras ficam isentos de quaisquer impostos federais, estaduais ou municipais, não sendo sua manutenção considerada como atividade economica, para todos os efeitos.

Art. 5º — O ministro do Trabalho, Industria e Comercio, ou autoridade por ele expressamente delegada, poderá autorizar a organização de postos de abastecimento mantidos por mais de uma empresa, em regime de colaboração, destinados ao suprimento dos respectivos trabalhadores, desde que seu total atinja ao minimo a que se refere o art. 1º.

Art. 6º — Os fornecimentos feitos aos trabalhadores quando não forem pagos em dinheiro terão o carater de adiantamento de salario, para os efeitos dos necessarios descontos.

Art. 7º — Compete ao Serviço de Alimentação da Previdencia Social fiscalizar a execução do presente decreto-lei e, tambem, prestar ás empresas a colaboração que for necessaria para a instalação e manutenção dos postos.

Art. 8º — A pratica de qualquer ato contrario ás determinações do procente decreto-lei importará no fechamento do posto, determinando pelo ministro do Trabalho, Industria e Comercio ou autoridade por ele expressamente delegado, sem prejuizo de aplicação de outras penas cabiveis pela legislação vigente.

Art. 9º — O presente decreto-lei terá a vigencia de seis meses, prorrogaveis por igual periodo, em todas ou em determinadas regiões do país, se necessario.

Art. 10 — O presente decreto-lei entrará em vigor na data de sua publicação, revogadas as disposições em contrario.

PARA INTEGRAR A COMISSÃO MILITAR MISTA BRASIL-ESTADOS UNIDOS

O presidente da Republica assinou um decreto nomeando o general de brigada Alvaro Fiuza de Castro para integrar a Comissão Militar Mista Brasil-Estados Unidos, com sede nesta capital.

DECRETOS NA AERONAUTICA

O presidente da Republica assinou, ontem, na pasta da Aeronautica, os seguintes decretos:

Promovendo, por antiguidade, ao posto de capitão aviador, o 1º tenente aviador Luiz da Gama Monteiro.

Exonerando, por necessidade do serviço, o coronel aviador Antonio Azevedo de Castro Lima, chefe do Estado Maior da 2ª Zona Aerea, e nomeando o tenente coronel aviador Martinho Candido dos Santos, para substitui-lo.

Classificando, por necessidade do serviço, os majores aviadores Ari Neves, no 1º Grupo de Aviação de Caça, Ewerton Fritsch, no 1º Grupo de Transporte, Hermio Vargas de Carval..o, na Base Aerea do Salvador, Pedro de Freitas Ribeiro, na Base Aerea de Natal, Soleo da Veiga Cabral, na Base Aerea de Fortaleza, Nei Gomes da Silva, no 1º Grupo Misto, de Natal, Brigido Ferreira Pará, na Base Aerea de Belem e Roberto Julião Cavalcanti de Lemos, no 4º Grupo de Bombardeio Medio, de Fortaleza.

Transferindo compulsoriamente para a Reserva remunerada na graduação de 1º sargento o 2º sargento Laurindo Rodrigues dos Santos.

Reformando o 1º sargento José Camara Campos.

Retificando para 2 de março de 1942, as datas de promoção dos primeiros tenentes intendentes Oscar Alves de Souza, Caubi Paiva Guimarães, José João de Medeiros, Nestor Cota França, Davi Fernandes Pereira, Otavio Alves de Melo, Assirio de Oliveira, Jovino Joaquim dos Santos e José Mariano Filho.

AS MISSÕES DIPLOMATICAS NÃO PAGAM TAXAS DE AGUA

Alterando um art. do decreto-lei 2.869, o presidente da Republica assinou o seguinte decreto-lei:

Art. 1º — O paragrafo unico do art. 11 do decreto-lei n. 2.869, de 13 de dezembro de 1940, que dispõe sobre a concessão dos serviços de abastecimento dagua, atualmente a cargo do Serviço Federal de Aguas e Esgotos, passa a constituir o § 1º do mesmo artigo, ao qual ficam acrescentados os paragrafos seguintes:

"§ 2º — Ficam isentos de pagamento de taxas devidas pelo Serviço de Abastecimento Dagua e pelo de esgotos as missões diplomaticas acreditadas junto ao governo brasileiro, desde que sejam instaladas em edificios pertencentes a seus respectivos governos.

§ 3º — O disposto no paragrafo anterior aplicar-se-á exclusivamente aos paises que concederem reciprocidade de tratamento ao governo brasileiro.

Art. 2º — Ficam cancelados os debitos existentes até a data deste decreto-lei, referentes ao pagamento das taxas dos imoveis, cuja isenção foi estabelecida no § 2º do art. 11 do decreto-lei n. 2.869, de 13-12-1940.

CRIADO O CARGO DE REPRESENTANTE DO BRASIL NA REPARTIÇÃO INTERNACIONAL DO TRABALHO

O presidente da Republica assinou um decreto-lei criando, no quadro do Ministerio do Exterior, o cargo de representante do Brasil no Conselho Administrativo da Repartição Internacional do Trabalho.

RECONHECIDA UMA ESCOLA DE EDUCAÇÃO FISICA

O presidente da Republica assinou um decreto concedendo reconhecimento ao curso superior de Educação Fisica e do curso Normal de Educação Fisica da Escola de Educação Fisica e Desportos do Pará.

AS CARREIRAS DE CONTADOR E GUARDA-LIVROS

Alterando a lotação da Contadoria Geral da Republica e das contadorias seccionais, o presidente da Republica assinou o seguinte decreto:

Art. 1º — A lotação das repartições do Ministerio da Fazenda, aprovada pelo decreto n. 16.162, de 24 de julho de 1944, fica alterada na seguinte forma:

a) — a carreira de contador passa a figurar com o total de 606 cargos na lotação permanente e 49 na lotação suplementar;

b) — a carreira de guarda-livros passa a figurar com o total de 214 cargos na lotação permanente e 22 na lotação suplementar;

c) — a lotação total do Ministerio fica modificada para 11.995 cargos, sendo 8.995 na lotação permanente e 3.000 na lotação suplementar; e

d) — a lotação da Contadoria Geral da Republica (sede) e das Contadorias Seccionais fica substituida pela que consta das tabelas anexas.

Art. 2º — Fica substituida, pela que acompanha o presente decreto, a lotação das repartições mencionadas no artigo anterior.

Art. 3º — Este decreto entrará em vigor na data de sua publicação, revogadas as disposições em contrario.

ATOS NAS DIVERSAS PASTAS

O presidente da Republica assinou os seguintes decretos:

Na pasta da Justiça

Removendo, "ex-officio", no interesse da administração, Gentil d'Abreu e Souza, escriturario, classe E, da Divisão do Pessoal do Departamento de Administração para o Departamento Federal de Segurança Publica.

Na pasta da Educação

Demitindo Carmen Soares Fonseca, de atendente, classe G.

Removendo, "ex-officio", no interesse da administração, José Guilherme Contijo Mondes, escriturario, classe E, da Comissão Inspetora dos Estabelecimentos Psiquiatricos para o Serviço de Documentação.

Na pasta da Fazenda

Promovendo Jurandir Menezes, de escrivão de Coletoria das Rendas Federais em Carazinho, Rio Grande do Sul, para a Coletoria das Rendas Federais em Garibaldi, no mesmo Estado.

Na pasta da Aeronautica

Aposentando, no interesse do serviço publico, Francisco Caldeira de Assis, servente, classe E.

Na pasta da Viação

Exonerando Ney Bernd, de postalista auxiliar, classe E.

Tornando sem efeito o decreto que nomeou Aguinaldo das Chagas Carneiro, telegrafista, classe G, interinamente, engenheiro, classe J.

Concedendo exoneração a Aguinaldo das Chagas Carneiro, de telegrafista, classe G. e a Perilo Machado Columby, de ajudante de tesoureiro, padrão E.

Nomeando Valfrido Reis Menezes, ajudante de tesoureiro, padrão E.

Nomeando, interinamente, como substituto Maria Angela Martins Viana, ajudante de tesoureiro, padrão G.

Nomeando, interinamente, Carlos Monteiro da Silva, mestre de linhas, classe E e Esmeraldina Melo Coelho, escriturario, classe E.

Concedendo aposentadoria a José Alvaro de Abreu, telegrafista, classe K, e Sizinio Leite Rocha, telegrafista, classe G, e Antonio Telesforo da Silveira, servente, classe C, a Alvaro Mauricio de Amorim, carteiro, classe D e a Felipe Cardoso, servente, classe B.

No Conselho de Segurança Nacional

Nomeando o capitão I. E. José Pedro Soares Filho adjunto classe J, Fernando Coelho, selho de Segurança Nacional.

ESPORTES

Barbosa no Vasco - O Vasco da Gama encerrou com exito as negociações para a aquisição do arqueiro Barbosa, do Ipiranga, de S. Paulo. Custará ao gremio cruzmaltino a importancia de Cr$ 100.000,00 alem de parte da renda de dois jogos amistosos a serem realizados no Rio e em S. Paulo. Barbosa é esperado esta manhã

Tentanto Esclarecer a Situação da 'Fifa', Perante as Entidades Sul-Americanas

O Chile Reconhece a Razão do DIARIO CARIOCA, Quando Ha Tempos Fez Sensacional Reportagem Em Torno do Valor Atual da Entidade Universal — Fala Um Representante Desse País ao Congresso Sul-Americano

DIARIO CARIOCA teve oportunidade, há tempos, de publicar interessante reportagem sobre o estado politico do futebol mundial da Fifa, em face da intervenção dos nazistas, quando ocuparam a França.

Naquela nossa reportagem tivemos oportunidade de focalizar as conquistas dos clubes mexicanos nos mercados argentino, chileno, etc., contra as proprias leis da entidade universal.

A FIFA PERANTE AS ENTIDADES SUL-AMERICANAS

Agora, aproveitando-se as entidades sulamericanas do proximo congresso a se realizar em Santiago do Chile, resolveram as mesmas focalizar o valor moral da Fifa, perante as federações sulamericanas.

O Chile, através um dos seus mais destacados membros, no proximo congresso, falando á United Press teve oportunidade de afirmar coisas interessantes.

AS ENTIDADES SULAMERICANAS PRECISAM PARTICIPAR DOS PODERES DIRETIVOS DA FIFA:

Assim falou aquele ilustre delegado:

— "Nem todos os paises concorrentes ao Congresso trazem uma resolução precisa, estudada, sobre esse ponto, já que de fato não se trata de um problema que atinja diretamente as varias organizações de cada pais, em suas atividades habituais.

"Para alguns paises trata-se apenas de uma questão teorica de regulamentação, dando-se de barato que o futebol mundial deve ser dirigido da Europa, sem qualquer preocupação maior para a América.

"Entretanto, embora não se esteja dando muita atenção ao titulo n. 16 do programa oficial do Congresso Sul-Americano, esse deverá ser um ponto vital das discussões, pois há paises do Atlantico e do Pacifico dispostos a apresentar francamente a questão da F.I.F.A. sob seus multiplos aspectos de estrutura e da propria existencia.

"O Chile procurará sustentar uma tese muito original que segundo seus dirigentes, deverá pelo menos servir de base a todo estudo da questão. Os chilenos concordam inteiramente com os demais paises na representação diretiva e executiva do instituto mundial, com o aumento substancial de seus representantes e com a adoção de regulamentos que atendam ás necessidades verdadeiras do futebol sul-americano. Parece que esse ponto não sofrerá nenhuma contestação.

CONVOCAÇAO MUNDIAL DA FIFA, ANTES DE TERMINAR A GUERRA!

Revelando um conhecimento profundo sobre o assunto, e desejando provar a todos que o Chile quer evitar um desastre futuro, irreparavel, aquele delegado diz á United Press:

— "O caso real, porem, é que alguns paises americanos agem em relação á F.I.F.A. como se ela existisse realmente e nada houvesse perturbado seu desenvolvimento e sua atuação normal. Ora, o Chile e a Argentina entendem que a F.I.F.A. não tem existencia legal, atualmente, encontrando-se sem dirigentes, pois os membros nomeados pelo Conselho já esgotaram seus mandatos. Assim, logicamente, a F. I. F. A. tem que ficar inativa, pois não tem capacidade regulamentar nem mesmo para dedicar-se á sua propria organização.

"Nós, os chilenos consideramos como "suicida" essa passividade.

"E achamos, igualmente, que não se deve esperar até o fim da guerra, para que apareçam possibilidades d[illegible]

"O Chile proporá a convocação de um Congresso Mundial da F.I.A.F, com séde em qualquer país americano do Sul, para o estudo da reforma de todo o organismo. Acha o Chile que são necessarias, a principio, pequenas reformas, destinadas a dar vida á entidade, começando-se pela escolha de um novo Conselho Dirigente.

"No novo Conselho — isto é obvio — os paises sul-americanos devem ter um numero proporcional de representantes, e não "um unico", como até aqui.

"E' esse, em resumo, o grave problema a ser discutido no proximo Congresso, não havendo de nossa parte a menor duvida de que encontrará alguma resistencia, talvez mesmo da parte do Brasil, que parece desejar certas modificações de detalhe, abstendo-se de abordar as grandes linhas do problema, como o Chile as apresentará!"

Como se vê, DIARIO CARIOCA estava certo, quando afirmou que a Fifa estava em decomposição e se extinguirá se não se tomasse uma providencia para salva-la.

A F. M. F. Homenageará a Cronica Esportiva

Amanhã, ás 13 horas, na Churrascaria Gaucha, terá lugar a homenagem anual oferecida pela presidencia da Federação Metropolitana de Futebol aos que labutam imprensa esportiva da cidade.

Será Aumentado o Quadro de Profissionais do América

O C. N. D. concedeu liberdade ao América para aumentar o seu quadro de profissionais de acordo com as alterações introduzidas nos seus estatutos.

Nenem No S. P. R.

O S. P. R., por intermedio da entidade paulista, pediu informações a C. B. D. sobre o jogador José Amadeu (Nenem), do Fluminense.

O Bonsucesso Terá de Responder

A F. M. F. interpelou o Bonsucesso sobre uma denuncia feita sobre a legalidade da sua ultima assembléia.

De fato, a publicação no "Diario Oficial" foi feita depois de efetuada a reunião.

Cinco Amadores do União Suspensos

O Tribunal de Penas, da F. M. F., em sua reunião de ontem, julgou as ocorrencias registadas no transcurso do jogo entre o União e o Del Castillo, vencido por este ultimo, sagrando-se campeão.

O orgão disciplinar da F. M. F. suspendeu os seguintes amadores do União: Lourival de Aguiar, por 180 dias, Calmerindo Chetine, por 30 dias e Zairo Oliveira, Rubens Barbosa e José Dias, por 5 dias.

CASAMENTOS

Certidões de nascimento, Carteiras de identidade, Carteira de estrangeiro, Certificado militar e outros documentos

Trata Organização AMOACY DE NIEMEYER.

Av. Marechal Floriano, 154-sob

R. Visconde Pirajá, 276 sob. — Fones: 43-2703 e 27-0517

Atende-se a domicilio

Scila Regressou

Pelo avião da linha gaucha da Panair do Brasil chegou ontem, de Porto Alegre, o jogador de football Otacilio Leão, o conhecido Scila, meia-esquerda do Fluminense F. C.

Provavel a Inauguração da Piscina de Niteroi Com o Certame Brasileiro de Infanto - Juvenis

Sabe-se na C. B. D. que a Federação Mineira de Natação está disposta a abrir mão do seu direito de realizar o Campeonato Brasileiro de Infanto-Juvenis de Natação, em favor da Federação Fluminense, que deseja inaugurar a piscina do estadio "Caio Martins".

Amanhã reunir-se-á o Conselho Técnico para tratar do assunto.

DENTRO DE TODA A CONFUSÃO REINANTE NO CHILE...

Sabe-se Que Treinaremos Amanhã... Oberdan Barrado?... — Luto Na Equipe Argentina — O Que Diz a Imprensa de Santiago

Apesar de serem varios os correspondentes esportivos brasileiros que se acham em Santiago, para acompanhar a delegação brasileira, até ontem não se sabia, ao certo, qual o verdadeiro adversario do Brasil.

Apenas todos afirmavam que a estréia dos nossos patricios dar-se-ia domingo proximo. E enquanto uns afirmavam que o adversario dos nossos seria o bando equatoriano, outros esperavam que fosse o da Colombia...

As agencias telegraficas que, ao que parece, se basiam no serviço da reportagem esportiva, aumentam a confusão, não informando tão pouco o que se passa em Santiago.

SABE-SE, POREM, ALGO...

Algo, porem, tinha-se que saber. Flavio determinou o apronto para o jogo de domingo, para a tarde de amanhã.

Logo depois do ensaio os brasileiros seguirão para o local da concentração, de onde somente regressarão á cidade para o prelio.

O PROVAVEL SELECIONADO

Segundo informações da reportagem esportiva chilena, dizem-nos as agencias telegraficas, que team brasileiro vai sofrer modificações e não contará com a presença de Zizinho que, muito embora continue fazendo um severo regime de super-alimentação, continua fraco, pois a viagem agravou-lhe um pouco o estado fisico precario.

Oberdan seria afastado. Tovar ocuparia o posto de Zizinho e Biguá seria mantido no team...

SANTIAGO DO CHILE, 16 (U. P.) — Centenas de "fans" receberam a delegação brasileira que chegou a esta capital ás 23.55 de ontem, tendo os futebolistas do Brasil recebido grande ovação quando desciam do trem.

O presidente da Federação Chilena apresentou as boas vindas aos visitantes, enquanto que uma banda dos carabineiros executava o Hino Brasileiro, que foi cantado por centenas dos presentes e numerosos membros da colonia brasileira no Chile, que tambem foram receber seus conterraneos.

O sr. João Lira Filho, ao ser entrevistado por um jornalista, disse: "Estamos assombrados com a recepção que nos foi feita. Procuraremos corresponder a essa carinhosa demonstração."

LUTO NA EQUIPE ARGENTINA

BUENOS AIRES, 16 (U. P.) — A Associação de Football Argentino decidiu que a sua representação ora em Santiago atue na noite de quinta-feira com uma fita de luto no braço direito, como uma homenagem póstuma ao sr. Luiz Cardona, alto mentor dos esportes platinos, ontem falecido no rio da Prata, em frente á Colonia.

BASKETBALL

EFETUAR-SE-Á HOJE O ULTIMO ENSAIO DA SELEÇÃO CARIOCA

O Treino dos "Scratchmen" da F. M. B. Será Realizado No Tijuca — DIARIO CARIOCA na Delegação Carioca

Hoje, ás 20.30 horas, na quadra do Tijuca T. C., será levado a efeito hoje o ultimo apronto da seleção carioca de basketball. Os "scratchmen" cariocas, que, seguirão amanhã para a Paulicéia afim de enfrentar sábado a representação da Federação Paulista, serão submetidos a retoques finais em seu conjunto, cabendo esta tarefa ao técnico Agenor de Souza.

Técnica e fisicamente bem preparados os metropolitanos estão perfeitamente credenciados para cumprirem boa performance na capital bandeirante, acreditando-se mesmo, que o "five" da F. M. B. representará condignamente o basket carioca.

A DELEGAÇÃO CARIOCA

Pelo noturno paulista seguirá amanhã para São Paulo a Delegação Carioca de Basket-Ball.

A embaixada carioca está assim constituida:

Chefe, [illegible] Raposo; diretor tecnico, dr. Mario Pereira; tecnico Agenor de Souza; imprensa DIARIO CARIOCA; jogadores: Nilton Pacheco; Mario Tovar; Francisco Morais Lemos; Adilio Soares de Oliveira; Afonso Evora; Antonio Gustavo Guimarães; Guilherme Rodrigues, Armando José da Silva Filho, Marcus Vinicius Dias e Rui de Freitas. Roupeiro: Luiz Peçanha.

"DIARIO CARIOCA" NA DELEGAÇÃO DA F. M. B.

Especialmente convidado seguirá junto á embaixada carioca de basket, um nosso companheiro da seção desportiva do DIARIO CARIOCA.

REUNE-SE AMANHA O CONSELHO SUPREMO DA F. M. B.

A presidencia do Conselho Supremo convoca os membros deste orgão da F. M. B. para uma reunião amanhã, ás 17.30 horas, na séde da entidade, afim de tratar da seguinte ordem do dia:

a) apreciação de propostas sobre alterações de estatutos;

b) interesses gerais.

BASKET NO R. G. DO SUL

PORTO ALEGRE, 16 — Na cidade de Cachoeira terá inicio hoje o Campeonato Estadual de Basketball.

TURFE

ORGANIZADOS ONTEM DOIS BONS PROGRAMAS PARA AS PROXIMAS REUNIÕES

Para as reuniões de sabado e domingo proximos foram ontem organizados os seguintes programas:

CORRIDA DE 20 DE JANEIRO

1.º pareo — 1.200 metros — Cr$ 15.000,00 — Viajada 55 quilos; Negra 55; Sombra 55; Tally Ho 55 e Moema 55.

2.º pareo — 1.600 metros — Cr$ 10.000,00 — Brevet 58 quilos; Star Bright 58; Nobel 58; Urano 58; Boré 50 Eiva 50; Quatiai 54 e Belgrado 50.

3.º pareo — 1.200 metros — Cr$ 12.000,00 — Caicurema 58 quilos; Argenita 52; Anina 52; Aivará 48; Léda 56; Chistoso 58; Locutor 58 e Coral 54.

4.º pareo — 1.200 metros — Cr$ 12.000,00 — Coridon 58 quilos; Fatima 51; Cupidon 56; Day 53; Alfiador 54 e Mapita 54.

5.º pareo — 1.200 metros — Cr$ 15.000,00 — Crisolia 54 quilos; Coivara 54; Alazana 54; Itajubá 56; Rangers 56; Espoleta 54; Aldabarran 56; Teheran 56 e Juncal 54.

6.º pareo — 1.500 metros — Cr$ 20.000,00 — Trinta e Tres 55 quilos; Ruf 55; Bombeiro 55, Fanal 55; Unico 55; El Rey 55; Fragata 53; Star Blue 53; Folia 53; Diplomada 53 e Otaria 53.

7.º pareo — 1.600 metros — Cr$ 15.000,00 — Espalha Brasas 56 quilos; Pimpinela 54; Mutum 56; Flicka 54; Mareta 54, Alvinopolis 56, Boninota 54; Edro 56 e Gaia 54.

Pareos do betting — Quinto — sexto e sétimo.

CORRIDA DE 21 DE JANEIRO

1.º pareo — 1.000 metros — Cr$ 15.000,00 — Sagres 52 quilos; Simbolico 52; Valente 56 e Cheque 52.

2.º pareo — 1.500 metros — Cr$ 12.000,00 — Cairu' 50 quilos; Caeté 54; Criqui 54; Cylgadin 54; Gurjau' 50; Ojos Negros 51; Xingador 50 e Ponta Grossa 50.

3.º pareo — 1.400 metros — Cr$ 15.000,00 — Kalamar 56 quilos; Dilá 54; Itaporé 56; Camacuan 56; Eldora 54; Saltarela 54; Godiva 54 e Acacia 54.

4.º pareo — 1.400 metros — Cr$ 15.000,00 — Fine Champagne 53 quilos; Grey Lady 53; Dietinha 53; Fil d'Or 55; Dadiva 53 e Florista 53.

5.º pareo — 2.200 metros — Cr$ 18.000,00 — Marajá 40 quilos; Latente 49; Gardel 52; Voadada 52 e Spitfire 50.

6.º pareo — 1.400 metros — Cr$ 12.000,00 — Donatello 54 quilos; Capuano 54; Paredro 54, Royal Park 58; Talumina 52; Dossel 58; Fulminar 50 e Air Force 48.

7.º pareo — 1.400 metros — Cr$ 15.000,00 — Morongo 54 quilos; Marujo 54; Genghis Kahn 58 Cuseda 54; Dengo 58; Buriti 54 Caxton 58; Crecelle 54 e Orçamento 54.

8.º pareo — 1.500 metros — Cr$ 15.000,00 — Educada 54 quilos; Preciosa 54; Tanajura 54 Exigente 56; Abaeté 56; Bombardeio 56; Boavista 56; Je Reviens 54 e Big Ben 56.

9.º pareo — 1.400 metros — Cr$ 20.000,00 — Monin 50 quilos; Rataplan 51; Ark Royal 52 e Rockmoy 54.

Pareos do betting — Sexto — setimo e oitavo.

V A R I A S

ESTA' AI O ESCORPIÃO

Encontra-se em nossa capital o Escorpião.

Esse paralheiro não chegou a correr no Hipodromo de Cidade Jardim, de onde acaba de chegar, em virtude de duvidas no seu "pedigrée".

Escorpião foi confiado aos cuidados do entraineur Geraldo Benitez.

OS PROXIMOS LEILÕES DE POTROS — ENCERRAMENTO DE PRASO

Amanhã, encerra-se o prazo para as declarações dos criadores e proprietarios cujos produtos estejam em condições de aproveitar o proximo leilão que se efetuará no dia 24, no Tattersall do Jockey Club Brasileiro.

VAI DISPUTAR O G. P. "SAO PAULO

Com destino á capital bandeirante, acaba de ser embarcado o cavalo Fumo.

O filho de Timely, que vai se preparar para intervir no Grande Premio "São Paulo" seguiu acompanhado do seu entraineur João Emilio de Souza.

GERALDO COSTA

No avião da carteira seguirá hoje, para S. Paulo, o joquei Geraldo Costa.

O correto freio patricio vai dirigir a egua Argentina no Classico "25 de Janeiro" cuja realização está marcada para o proximo domingo, no Hipodromo de Cidade Jardim.

MUDARAM DE PENSÃO

Mudaram de cocheiras os animais Tupan, Partout e Impagy.

Todos eles foram confiados aos cuidados do entraineur Estevam Pereira.

PARA S. PAULO

Foram embarcados para S. Paulo os animais Escolta, Gurupé, Brevet, Fanal e Raffaello.

Esses nacionais vão passar a atuar no Hipodromo de Cidade Jardim.

RESOLUÇÕES DA COMISSÃO DE CORRIDAS

a) — permitir que a egua Fatima seja dirigida por aprendiz;

b) — multar em Cr$ 100,00 o tratador Adair Feijó, por infração do artigo 84 do Código de Corridas;

c) — suspender por 2 corridas os joqueis Herculano Soares e Inacio de Souza e por uma corrida os joqueis Artur Araujo, Osvaldo Fernandes e Rubens Silva, todos por infração do artigo 135 do Código, na reunião do dia 14, montando os animais Escora, Batan, Zaragata, Bagdad e Curaçau;

d) — registar o contrato feito pelos proprietarios C. G. da Rocha Faria e Carlos da Rocha Faria, com o joquei Reduzino Freitas;

e) — chamar á secretaria hoje, ás 14 horas, os tratadores Gabriel Reis e Fernando Schneider e o joquei Justiniano Mesquita;

f) — ordenar o pagamento dos premios das reuniões de 6 e 7 do corrente.

O vivo profissional patricio vai ajudar o entraineur João Emilio de Souza no preparo do cavalo Fumo, um dos concorrentes ao Grande Premio "S. Paulo", do proximo dia 4 de fevereiro.

FOI AO SUL DO PAIS

Seguiu ante-ontem, para o Rio Grande do Sul, no avião da carreira, o joquei Reduzino de Freitas.

O freio patricio foi ao sul do país para cuidar de assuntos particulares, devendo regressar no fim do mês corrente.

JA' ESTA' RESTABELECIDO

Já se encontra completamente restabelecido do acidente de que foi vitima, quando montando o cavalo Paranaense, o aprendiz João Araujo.

O futuroso profissional patricio já ontem compareceu aos exercicios matinais da Gavea.

SUL AMÉRICA TERRESTRES, MARÍTIMOS E ACIDENTES · SATMA

A SUL AMÉRICA TERRESTRES MARÍTIMOS E ACIDENTES

Companhia de Seguros

póde oferecer em todo o Brasil uma garantia total a

Pessoas e Bens

Móveis, Imóveis e Semoventes

pelas suas 9 Carteiras de Seguros:

Acidentes do Trabalho
Acidentes Pessoais
Incêndio
Transportes
Automóveis
Responsabilidade Civil
Fidelidade e Fiança
Aeronautico
Animais

A maior Companhia de Seguros terrestres da América do Sul.

Matriz: Rio de Janeiro

Sucursais e Agências em todo o País.

EDIÇÃO DE HOJE
10 PÁGINAS

Diario Carioca

NÚMERO AVULSO
40 Centavos

ANO XVIII — RIO DE JANEIRO — QUARTA-FEIRA, 17 DE JANEIRO DE 1945 — N. 5.089

NOVOS DESEMBARQUES AMERICANOS NAS FILIPINAS

AVANÇO SOBRE MANILHA

AS TROPAS DE MAC-ARTHUR JÁ PENETRARAM 50 QUILOMETROS PARA O INTERIOR DA ILHA DE LUZON — OCUPADA A LOCALIDADE DE MONCADA — DESEMBARQUE EM SANTO THOMAS

Q. G. DE MAC ARTHUR EM LUZON, 17 (quarta-feira) — (A. P.) — Anuncia-se que patrulhas norte-americanas já chegaram a um ponto situado a 51 quilometros, terra a dentro, em relação ás cabeças de praia do golfo de Lingayen. Trata-se da localidade de Moncada, 16 ks. a suleste de Bayambang, anteriormente ocupada.

Mac Arthur

O comunicado oficial de Mac Arthur diz que houve avanços em todos os "fronts".

A captura de Moncada coloca os norte-americanos na principal rodovia para Manilha. A capital filipina, por outro lado, acha-se apenas a cerca de oitenta milhas de vôo aereo em relação a Binalonan, já capturada no flanco esquerdo do avanço. Por aí Mac Arthur esta introduzindo uma segunda cunha ao longo da principal estrada norte-sul da ilha.

Os norte-americanos estão se aproximando do Pozorrubio, o local onde se registou domingo á noite a maior resistencia dos japoneses, em seu primeiro contra-ataque, prontamente repelido.

As colunas do 6.º Exército avançaram para o sul e para léste, a partir da localidade já capturada de Camilino, na orla ocidental do grande vale que vai do golfo de Lingayen até Manilha, e de onde sai uma estrada secundaria, provincial, que segue para léste até a principal rodovia norte-sul.

Os norte-americanos continuam a exercer uma grande pressão a léste de Damortis, na extremidade nordeste da cabeça de praia de Lingayen, cortando assim a retaguarda dos japoneses a oéste de Rosario. Ainda se combate renhidamente nas areas de Pozorrubio e Rosario.

Mac Arthur anuncia que é completo o controle aereo dos norte-americanos sobre toda a ilha de Luzon.

CONTINUA O AVANÇO EM DIREÇÃO A' MANILHA

LUZON, 17 — Quarta-feira — (De William B. Dicknson, correspondente da U. P.) — O avanço das forças norte-americanas em direção á Manilha continua se desenrolando de forma satisfatoria, embora um pouco retardado, mais em virtude do problema do abastecimento do que pela resistencia esporádica oposta pelos grupos de soldados japoneses encontrados no sul.

O comunicado expedido pelo general Mac Arthur indica que as forças estadunidenses chegaram ás localidades de Camiling e Mongada, 22 quilometros mais ou menos de Tarlac. porem o referido comunicado se refere ás operações terrestres até a noite de segunda-feira.

Os elementos avançados prosseguiram sua marcha em direção sul. As baixas de ambos os lado têm sido muito reduzidas, sendo que as norte-americanas se elevam a poucas centenas, apesar da energica resistencia japonesa no flanco esquerdo, onde continuam um intenso duelo de artilharia e encontros ocasionais de tropas terrestres.

A maioria das tropas japonesas encontradas é de qualidade inferior. inclusive forças de trabalhadores, que se renderam em grande numero.

No setor norte, onde os norte-americanos estavam ontem a apenas 3.000 metros de Pozorrubio. segundo informou o correspondente da United Press Francis Mac Carthy. pela primeira vez os japoneses empregaram tanques ligeiros em seus contra-ataques em pequena escala, porem os mesmos foram rechaçados.

Os niponicos perderam 3 tanques.

Acredita-se que a localidade de Tarlac cairá facilmente em poder das tropas estadunidenses e não há indicios do que os japoneses pretendem fazer, se é que desejam defender Manilha.

As tropas do 6º Exército cortaram a estrada principal que vai ao bastião montanhoso de Baguio.

As colunas volantes norte-americanas aumentaram ainda mais, para o sul, a sua ponta de lança em direção á capital filipina e chegaram á distancia de 23 quilometros da encruzilhada de Tarlac.

A estrada numero 3 foi cortada em dois pontos após a ocupação de Urdansta.

As forças estadunidenses avançaram imediatamente 8 quilometros através da mesma estrada, capturaram Binalonan e em seguida marcharam para noroeste avançando mais 5 quilometros.

Por sua vez, a aviação estadunidense bombardeou as linhas de comunicações japonesas na planicie central.

O inimigo procura agora concentrar suas forças e abastecimentos fora do alcance da artilharia norte-americana e, provavelmente, tratará de utilizar Tarlac como ponto central de seus abastecimentos.

BOMBARDEIROS AMERICANOS ATACARAM CANTÃO E A FORMOSA

Peral Harbor, 16 (U.P.) — Um comunicado expedido pelo almirante Chester Nimitz anuncia que os bombardeiros norte-americanos, com bases em porta-aviões da esquadra do almirante Halsey, atacaram domingo e segunda-feira passados as cidades de Cantão, Hong-Kong., Swatow e a ilha Formosa, tendo sido destruidos ou avariados, pelo menos, 30 navios e 87 aviões japoneses.

Por sua vez, os aviões da 3.ª Frota do almirante McCain atacaram importantes zonas numa extensão de quinhentos quilometros na costa sul da China.

Até agora são desconhecidos os resultados dos ataques efetuados sabado passado contra Amoy e outros pontos, porém, durante as operações de domingo e segunda-feira foram destruidas mais de 100.000 toneladas de navios e numerosos depositos de abastecimentos, diques, locomotivas e outras instalações japonesas nas importantes bases de Hong-Kong, Cantão e ilha Formosa. Este foi o 1.º ataque efetuado contra Cantão pelos aviões com bases em porta-aviões.

Depois de Hong-Kong, Cantão é a maior cidade do sul da China e o mais importante centro de comunicações japonesas nessa zona.

O mesmo comunicado anunciou que foi muito reduzida a oposição aerea inimiga durante essas operações.

NOVO DESEMBARQUE EM SANTO TOMAS

LONDRES, 16 (Reuters) — Santo Tomas, na ilha Luzon, onde segundo a radio de Toquio, os americanos fizeram novo desembarque, está na praia do golfo de Lingayen.

E' uma estação na estrada de ferro costeira, a cerca de meio caminho entre Dagupan e a linha terminal para San Fernando. Está consideravelmente perto da presente cabeça de praia aliada para a fortaleza japonesa nas montanhas de Baguoi.

Bevin Pediu ao Parlamento

A LEI DO SALÁRIO JUSTO

LONDRES, 16 (A. P.) — O ministro do Trabalho Ernest Bevin pediu ao Parlamento o que chamou de Lei do Salario Justo Nacional, a vigorar durante 5 anos.

Ernest Bevin

O ministro do Trabalho declarou que os Conselhos Industriais teriam poder de fixar a remuneração, inclusive salarios semanais garantidos e descanso nos feriados. Durante esses cinco anos, os empregadores teriam de observar acordos de emprego. Durante a guerra, mais de 40 Conselhos Industriais foram estabelecidos — e tem-se revelado eficazes em grande parte porque as industrias estão sob controle do governo.

A RENUNCIA DO GENERAL PELUFFO

O PROVAVEL SUBSTITUTO

MIGUEL CARCANO, ADRIAN ESCOBAR E O JURISCONSULTO LUIS COSTA DENTRE OS CANDIDATOS

BUENOS AIRES, 16 (Por Ewaldo Almen, da Associated Press) — O general Peluffo despediu-se hoje á tarde formalmente do Ministerio das Relações Exteriores enquanto ainda permanecem as conjecturas em torno de questões internas e de politica internacional, possivelmente relacionadas com a sua renuncia.

Na tarde de hoje corria com insistencia que o novo ocupante da pasta ora vaga seria o sr. Oscar Ibarra Garcia, atual subsecretario, enquanto outras versões designavam os nomes dos srs. Adrian Escobar, ex-embaixador no Estados Unidos, Luis Costa, professor de Direito Internacional, e Miguel Carcano, embaixador em Londres.

Mais tarde, começou a correr, com visos de verdade, que estava assentada a escolha do sr. Cesar Ameghino, atual ministro das Finanças, sem que entretanto, ficasse bem claro se se tratará de uma designação provisoria ou definitiva.

Que a renuncia, solicitada pelo presidente Farrell, resultou de divergencias sobre politica interna é o que se depreende dos proprios termos da carta que o resignatario enviou ao chefe do Executivo, embora se admita que muito deve ter concorrido para o fato o fracasso diplomatico da Argentina, sob a direção de Peluffo em sua politica exterior, em sua recente solicitação para a reunião de uma Conferencia destinada a discutir o seu "isolamento diplomatico".

Para alguns observadores, a renuncia do general pode ser interpretada á ação de elementos "nacionalistas" que se opõem a uma modificação completa do atual regime, embora o proprio Peluffo não deva ser considerado como um triunfo para o ministro da Guerra, coronel Peron, que é tido como um dos candidatos á Presidencia da Republica, nas futuras eleições gerais, para a volta do país ao regime normal de sua Constituição.

Para essa candidatura, o coronel Peron terá um grande apoio na pessoa do sr. Juan Attilio Bramuglia, atual interventor na Provincia de Buenos Aires, a mais rica e a mais populosa do país.

Entretanto, a designação do sr. Bramuglia para essa Interventoria desagradou aos elementos "nacionalistas", acarretando para êle ataques cerrados do orgão nacionalista "El Cabildo", em dois editoriais recentes, bem como de "La Fronda" e outros jornais que traduzem os pontos de vista desse setor politico favoravel á manutenção do "status quo".

Esses jornais publicara má noticia da renuncia do general Peluffo sem qualquer comentario. Embora a noticia tenha sido dada á publicidade muito tarde para ainda poder ser comentada em editoriais, não ha a menor duvida de que a renuncia do titular do Exterior mostrou a esses elementos que eles perderam uma importante escaramuça em sua campanha.

O CHNCELER INTERINO

BUENOS AIRES, 16 (A. P.) —O atual ministro das Finanças, sr. Cesar Ameghino, assumirá amanhã a pasta das Relações Exteriores, ás 10 horas da manhã, segundo informação prestada á Associated Press por um de seus amigos mais intimos.

O respectivo decreto de nomeação ainda não foi assinado, mais entre pessoas bem informadas diz-se hoje á noite que essa nomeação já foi lembrada e aceita, dando-se desde já como certa.

O novo ministro das Relações Exteriores será o sexto ocupante da pasta, desde 6 de abril de 1943.

O sr. Cesar Ameghino, que foi nomeado para a pasta das Finanças em outubro de 1943, em seguida á renuncia do sr. Jorge Santamarina, já havia anteriormente servido, como ministro da Fazenda provincial, no governo do "direitista" Manuel Fresco, quando este foi Governador da Provincia de Buenos Aires em 1936-39.

REPERCUSSÃO EM WASHINGTON

WASHINGTON, 16 (Por Norman Carignan, da Associated Press) — A renuncia do general Peluff , do cargo de ministro das Relações Exteriores da Argentina, despertou enorme atenção nos circulos diplomaticos desta capital, havendo muitos observadores que se põem a imaginar que ela acarretará, ou significará, uma mudança de direção na politica exterior do regime Farrell.

O fato da renuncia ter sido solicitada pelo general Farrell dá a entender, segundo certos comentaristas, que ele foi afastado em virtude do descontentamento causado entre os chefes militares por seu recente fracasso diplomatico.

A renuncia é considerada, sob um angulo, como uma consequencia logica do fracasso diplomatico de Peluffo, em sua manobra para a realização de uma conferencia em que esperava obter o reconhecimento diplomatico do governo Farrell.

Esse fracasso foi considerado como um grave golpe diplomatico contra o regime dominante em Buenos Aires, á semelhança de outro anterior, desferido pelo ex-secretario de Estado Cordell Hull, quando o ex-ministro de Relações Exteriores da Argentina, Storni, há um ano e meio, pediu aos Estados Unidos o auxilio proporcionado pelos "Emprestimos e Arrendamentos". Por aquela ocasião, tambem Storni renunciou.

A politica que vinha sendo seguida por Peluffo, tentando aplainar as dificuldades diplomaticas que o regime Farrell estava enfrentando, com os Estados Unidos e com outros países, tem sido interpretada aqui, por alguns observadores, como um esforço no sentido de enfrentar a ação que vinha sendo exigida por uma ala extremista do grupo militar. Assim sendo, o fracasso de Peluffo dá lugar imediatamente a conjeturar-se que o governo Farrell poderá, agora, atender aos desejos desse grupo extremado que insiste em uma politica mais vigorosa em relação aos Estado Unidos.

Outros comentaristas, entretanto, acreditam que o governo Farrell vai adotar aos poucos uma politica mais moderada, para contrabalançar a atitude firme das demais Republicas, como ficou demonstrada no recente voto da União Pan-Americana.

A renuncia de Peluffo atraiu grande atenção, principalmente por haver surgido logo ás vesperas da Conferencia Inter-Americana do Mexico, justamente quando se espera que venha a ser examinada a solicitação anterior da Argentina pela realização daquela Conferencia, em que procuraria explicar amplamente sua situção no panorama americano.

Os diplomatas, de um modo geral, sentem que, sejam quais venham a ser as alterações, a conduta internacional da Argentina deverá afetar enormemente a atitude das Nações Unidas e Associadas americanas que a estudarão no Mexico.

A ARRANCADA FINAL

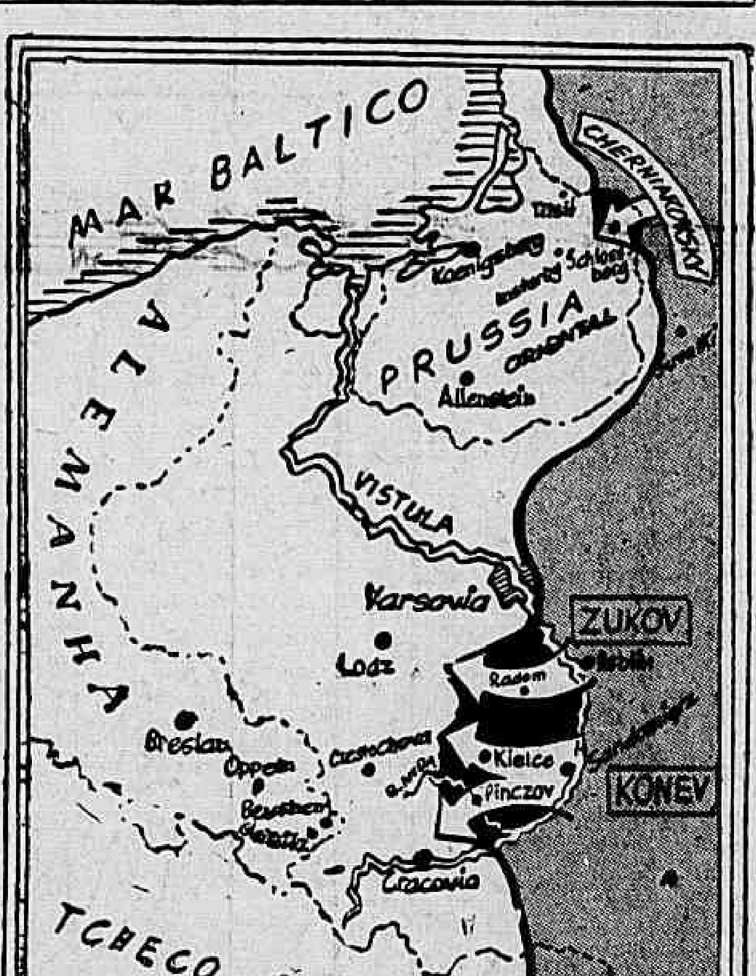

Para os exercitos sovieticos que avançam de varios pontos todos os caminhos levam a Berlim

---

PROCESSADA A ESPOSA DE MUSSOLINI

Apreendeu Bens Pertencentes a Uma Mulher do Povo

ROMA, 16 (A. P.) — Uma mulher do povo propôs ação contra donna Rachele Mussolini, esposa do Duce, acusando-a de ter-lhe apreendido bens pessoais e devolvido, mais tarde, "um punhado de farrapos". Donna Rachele mandou que a policia revistasse a casa da queixosa, afim de procurar certos bens do Duce desaparecidos com a viagem de Mussolini para o norte. A policia nada encontrou.

Mussolini

O nome da queixosa não foi publicado, por ter parentes em Milão.

A OFENSIVA AEREA ALIADA

ATACADA A INDÚSTRIA DE GUERRA ALEMÃ

BOMBARDEADA A FABRICA DE TANKS "KRUPP"

LONDRES, 16 (Por Leo Disber, da "United Press") — As industrias de guerra instaladas no oriente da Alemanha foram atacadas, hoje, por seiscentos "Liberators" e "Fortalezas Voadoras" que foram escoltados por 650 caças "Mustang" e "Thunderbolt".

Os aviões americanos escolheram para alvo de seus ataques diurnos a fabrica de combustiveis sinteticos instalada em Ruhland, a fabrica de tanques "Krupp" e a fabrica de aviões de Magdeburgo e instalações ferroviarias em Dresden.

O Q. G. da Força Aerea Tática informou que foram atacadas, simultaneamente, instalações ferroviarias em Dessau e outros objetivos não especificados, no oeste da Alemanha.

A fabrica "Krupp", de Magdeburgo, produz tanques "Mark IV", de 23 toneladas.

Os aviadores souberam superar a camada de nuvens e as más condições atmosfericas, afim de chegar até seus objetivos.

Informações ainda não completadas indicam que o fogo da artilharia anti-aerea alemã foi moderado e que não se tem indicios de combates aereos.

O bombardeio foi realizado, em sua maior parte, com instrumentos, porém uma ou duas formações anunciaram terem podido utilizar o método visual para suas operações.

Este é o sexto ataque dirigido contra a usina de carburantes de Ruhland.

Foi este um dos objetivos das formações que realizaram o historico vôo sem escalas até a Russia, cumprido em 21 de junho, quando foi atacada a fabrica "Krupp" instalada em Buckau, nas proximidades de Magdeburgo.

BOMBARDEADO O SUL DE BERLIM

LONDRES, 16 (Reuters) — Bombardeiros da Força Tática Norte-Americana atacaram hoje um aparelho ao sul de Berlim.

Os pilotos declaram que mais de 25 aparelhos pousados no solo foram destruidos.

Nove ataques contra navios nazistas no mar do Norte, inclusive contra lanchas torpedeiras, foram levadas a efeito hoje por aparelhos da RAF.

Devido á escuridão tornou-se impossivel conhecer extamente os resultados, sendo todavia provavel que numerosos navios tenham sido danificados.

Em outro comunicado, o Ministerio do Ar informa que dois aparelhos "Mustangs" dos que participaram do ataque ontem desfechado pela RAF contra as fabricas de benzol situadas na area do Rhun deixaram de regressar.

A BATALHA NA FRENTE OCIDENTAL

OS 6 PONTOS DA SITUAÇÃO

SUPREMO QG ALIADO EM PARIS, 16 (Reuters) — Foram as seguintes as notas mais destacadas da Frente Ocidental, hoje:

1) — Noticiou-se que dois terços do saliente alemão das Ardenas ficaram, já, limpos de alemães, e que começou a batalha pelo terço restante;

2) — Os aliados (americanos) limparam completamente a cidade de Houffalize, ontem evacuada pelo grosso das tropas alemãs e ocupadas em seguida;

3) — Fizeram junção em Houffalize o Primeiro e o Terceiro Exercitos americanos;

4) — O Segundo Exercito Britanico desfechou forte ataque ao norte de Sittart, ao oeste de Geilenkirchen;

5) — Faymonville, ao norte da estrada de Saint Vith — no flanco norte do saliente das Ardenas, foi ocupada pelos americanos;

6) — Revelou-se que os alemães perderam até agora, na batalha das Ardenas 150 000 homens, entre mortos, feridos e prisioneiros, e entre 600 a 700 tanques e milhares de veiculos motorizados.

ROOSEVELT PEDIRÁ AO CONGRESSO

UMA LEI DE SERVIÇO NACIONAL DE GUERRA

Pretende Ver Churchill e Stalin Um Dia Destes

WASHINGTON, 16 (U. P.) — O presidente Roosevelt declarou aos jornalistas que provavelmente será enviada amanhã uma mensagem ao Congresso, mostrando a urgencia de providencias sobre uma legislação para o serviço nacional.

Disse que a mensagem será acompanhada de cartas do general Marshal e do almirante King, indicando a necessidade de mais homens nas forças armadas e centros de produção.

O presidente Roosevelt disse que não acredita que jovens perfeitamente sãos devam estar jogando basebol profissional nestes tempos criticos.

Acrescentou ser partidário de que esse esporte deva continuar, sempre que possivel, sem prejuizo do emprego de homens no esforço de guerra.

Roosevelt declarou que pretende ver Stalin e Churchill um dia destes.

O jornalista perguntou se queria comentar a informação da imprensa britanica de que Stettinius seria substituido pelo sr. Hopkins na reunião do Mexico, para que pudesse assistir á reunião dos "três grandes". Roosevelt respondeu que já tinha bastantes comentários a fazer ou o que publica a imprensa norte-americana, e não mencionou a inclusão de nenhum outro na reunião, o que levou os jornalistas a dizer que até agora somente os "três grandes" estão definitivamente indicados para a reunião.

Perguntando diretamente se a reunião seria de "quatro grandes", Roosevelt deixou de responder. Perguntado se queria fazer comentários sobre os planos tratados por Venderberg para dominar a Alemanha. Roosevelt respondeu simplesmente que tivera uma entrevista muito enfadonha com Vandenberg e outros senadores que visitaram a Casa Branca recentemente. Perguntando se queria comentar a resposta dada a Wheeler, Roosevelt respondeu que Stettinius já tratou do assunto, há dias.

Extermine as baratas com PÓ AZUL

NOS 4 CANTOS DO MUNDO

Aconteceu Ontem

LONDRES, 16 (Reuters) — As "manchettes" do dia, hoje, foram:

A) — Nova ofensiva estão fazendo os russos na Hungria, Tchecoslovaquia, Polonia, Letonia e Prussia Oriental;

B) — Os alemães confessaram que Schlossberg, na Prussia Oriental foi ocupada pelos russos;

C) — Os tanques russos chegaram a 32 km de Cracovia;

D) — Radom foi capturada pelos russos;

E) — Os britanicos atacaram hoje na Holanda, entre o Roer e o Mosa, enquanto que deram os americanos e franceses um ataque á cabeça de ponte alemã ao norte de Strasburgo;

F) — Houffalize, no saliente das Ardenas, ficou limpa de alemães;

G) — Noticiou-se que dois terços do saliente das Ardenas foram libertados e que começou a batalha pelo terço restante;

H) — Os aliados, na Birmania, chegaram a 32,50 km de Mandalay;

I) — Churchill reiterou nos Comuns que a guerra só terminará com a rendição incondicional do inimigo;

J) — Mais de 600 bombardeiros americanos atacaram objetivos ferroviarios e petroliferos na Alemanha;

K) — Luta fortissima se trava, agora, no flanco leste dos americanos em Luzon, e no setor esquerdo a principal rodovia da ilha foi bipartida.